申報

第二萬四千五百二十六號
發行人 陳景韓
今日本報貳大張
每份售國幣壹百元（外埠另加郵費）
地址 上海漢口路三〇九號 電報掛號 六〇七八 電話九二八四〇 四線
中華郵政特准掛號立券總包寄遞之報紙

宋子文等訪晤馬歇爾
當前大局正在商談
民盟政協代表由滬抵京

〔本報南京廿八日電〕行政院長宋子文，交通部長俞大維，廿八日午曾與馬歇爾特使會談一小時許，聞談話內容與東北停戰事有關，馬使可能於明後日接見由上海來京之民盟各代表。

〔本報南京廿八日電〕軍政部長陳誠，昨在紀念週演講時，曾檢討當前局勢，謂依據目前情勢言，大局發展之動向，仍不外「和」，「戰」，「拖」，惟欲望全面和平能真正實現，必須遵守停戰協定，恢復交通，依照整軍方案，整編軍隊，表示和平之誠意。陳氏並謂：以目前國家處境，民衆痛苦言，大局實不能長此拖下去。

〔本報南京廿八日電〕確息：共軍如放棄以武力爭奪東北之企圖，自動從哈爾濱，齊齊哈爾等地撤退，政府仍本寬大爲懷之初衷，可能劃興安省境爲共軍防區，並給予若干便利，俾共軍依照整軍方案，從事整軍。至東北政治問題，願尊重國家主權及東北人民意見，俟政府完成接收工作，普遍成立民意機構後，依法辦理，絕對反對特殊化。按興安西接蘇聯及蒙古，北及東北隣進黑龍江，東由嫩江，南與遼北省及察哈爾接壤，面積二十四萬九千餘公里，轄呼倫，臚濱，奇乾，雅魯，室韋，布西等六縣及索倫一設治局，以呼倫（即海拉爾）爲省會，由國府任命之現任興安省政府主席爲吳煥章。

〔本報南京廿八日電〕民盟政協代表黃炎培，沈鈞儒，梁漱溟，章伯鈞，張君勱等五人，廿八日下午二時由滬抵京，中共代表團秘書長齊燕銘，民盟辦事處葉篤義，參政會王同榮等皆赴站歡迎。五代表下車後，旋赴藍家莊十五號寓邸休息，並對記者發表書面談話略謂：東北內戰，是多年來罕見之慘劇，民盟及青年黨，無黨無派政協代表一致要求停戰，願與各方共同努力，促進和平云。又羅隆基今致電民盟駐京辦事處謂，明日飛京，據消息靈通者言，一俟各黨代表集京，即將舉行政協預備會，以便各方交換意見，共謀和平之實現。

〔本報北平廿八日電〕國內大局在一週內似尚難有明朗希望，某觀察家語記者，目前雖雷雨已過，而陰雲仍未消散，持久之局面，可能爲雲散天晴，亦可能醞釀一場新雷雨。蔣主席留瀋已屆第六日，尚無南返消息，今日傳主席將於明日赴長春視察，凡此種種，皆足表示政府對接收東北主權，具有堅定不移之決心。而中共方面則認爲退出長春已爲彼等之讓步，彼等恐難接受撤出哈爾濱之條件，以交通問題論，政府主停戰必先恢復交通，而共方則主先停戰再談恢復交通，雙方意見尚有相當距離，如此種距離不日漸縮短，則馬帥似無赴瀋可能。因彼若遽赴瀋，只許成功，不許失敗，必不願徒勞往返也。觀察家指出，關內情勢亦未許遽予樂觀，冀魯，蘇北，豫東各地之戰火，隨時可死灰復燃。

〔聯合社南京廿八日電〕張君勱稱：和平解決，頗有希望，自國軍收復長春後，東北並無真正戰事，實際上戰事業已停止，祇須東北局勢解決，其他一切均將自然而然，隨之解決。民盟所提東北和平三點建議，或須修改，俾能適合局勢。中共方面似頗願意停止戰鬥。

平漢津浦兩大幹綫
中央令積極修復
侯馬小組商恢復同蒲路

〔本報北平廿八日電〕此間交通當局，接中央電令，命積極修復平漢，津浦兩大幹綫。

〔中央社太原廿七日電〕侯馬小組政府代表沈國輔，美方代表倫台爾，廿七日午晉謁閻長官，對恢復南同蒲綫史（村）運（城）段交通事，有所商談。據悉倫氏就其蒐集中共方面對修復該路之意見，作坦白報告後，復徵求政府方面意見，最後決定由人民公營事業會接同蒲路爲人民公營，與中共方面交通機構，各自派員在臨汾直接商談，由小組根據和字第四號命令監督之。另據記者獲悉，中央方面要求修復該路，由政府方面供應材料，而鐵路管理權由中共控制。

東北調處工作 軍調部將加強

〔本報北平廿八日電〕軍調部現正準備加強東北調處工作，如關於東北協議短期成立，軍調部將增派小組前往工作。目前東北執行小組工作，亦可望逐漸展開，刻廿八小組已由開原前往四平街，第八小組可能赴長春，惟哈爾濱派遣小組問題，尚未徵得中共同意。

歐震奉召抵京

〔中央社南京廿八日電〕第十集團軍總司令歐震將軍，頃奉召自九江抵京，歐氏爲馳騁湘贛戰場之名將，於長沙，衡陽諸戰役中立功甚偉。

劫後大澗溝莊
無復人間氣象
濟各界代表前往視察

〔中央社濟南廿八日電〕被共軍洗刼後之大澗溝莊，瘡痍滿目，十室九空，無復人間氣象，附近各村人民被共軍慘殺者，不下千人，濟各界對共軍此種慘絕人寰之暴行，莫不髮指。濟新聞界及各人民團體代表廿餘人，於廿七日趕赴大澗溝視察，該莊南距濟卅餘里，位於興隆山南麓，村民千餘戶，五月十八日經共軍屠殺後，村民現僅有少數殘弱留居莊內，記者與各視察人員步入該莊時，即有數十村民，臥伏道側瓦礫中，號哭陳訴，不忍卒聞，因其中有八十歲老者馬乃剛，因其子爲共軍所殺，兩孫復被共軍擄去，捶胸長號，幾至昏厥，六十四齡之村民，陳忠德頭部腹部均被刺傷，七十四齡之張經周因房屋被共軍焚毀，家產蕩然，致成瘋癲，每日拂其於灰燼中撿得之木叉頭一只，往來村中，喃喃自語，哭笑無常，見記者即謂彼自光緒廿八年以來，苦心經營之田舍，今已付之一炬，所餘者僅此半支木叉矣，言已狂笑，旋仰天長號，經勸慰後，始蹣跚而去。據該莊臨時莊長談，五月中旬曾有自濟南南鄉各莊之難民百餘人，經由此間，因道途阻隔，即暫於住該莊濟東一帶，十八日下午九時，共軍突入該村時，此百餘人即全數被殺，一部份屍體，繫以巨石，投入井中，另大部份屍體，皆爲共軍於十九日晨敗退時携去。以圖滅跡，事過數日，全村猶爲屍臭血腥所迷漫，據統計自十六日至十九日中，該莊及南十餘里之店子，兩仙溝，侯家莊，伊宮，及東南之泉路，澇坡莊，龔村，富家莊，黃路綫西南之昔先鎮，朱家莊等處，確知被殺者約四五百人，被擄去及下落不明者六百餘人，死者屍體，在大澗溝西山下所遺卅餘具及自井內撈獲之廿餘具外，餘均無從搜尋，莊內房舍被焚者廿六處，又據該地駐防國軍稱，襲入該莊之共軍，係「第四軍第四師」孔「團」二千餘人，裝備精良，其砲手及機槍手均係日人，該部共軍於敗退後，現仍匿於莊西十餘里之門根山附近。

蘇聯與中共
關係未見良好

〔合衆社長春廿八日電〕記者與此間一百六十名蘇聯人中之六個特出人物晤談之後，獲有一種印象，即蘇聯與中共人士間之關係，並不如外界意料中之良好。在共軍佔據長春之五週期間，據此等蘇聯人稱：彼等搶掠華人，同樣亦劫掠蘇聯人民。其次，共軍強迫徵用長春之蘇聯國外貿易局房屋，當蘇聯人表示拒絕之際，共軍即以粗暴口吻告彼等謂：「汝等既僅與中央政府交往，關於此屋問題，亦請逕向中央政府交涉可也」。此等蘇聯人聲稱：基於中蘇條約，莫斯科祇承認蔣主席所主持之政府，致使延安之共黨政權喪失面子。

熊斌即將飛京
出席財糧會議

〔本報北平廿八日電〕北平市長熊斌告記者，中央決於六月六日在京召開財糧食會議，通令全國各省主席，直轄市長，及各省市財政廳局長屆時出席，熊市長將偕財政局長傅正舜飛京。

主席偕夫人親臨醫院
慰問接收負傷官兵
張道藩等應召由京抵瀋陽

〔本報北平廿八日電〕某要人今在蔡文治主持歡迎顧維鈞大使之雞尾酒席上稱：蔣主席將於明日由瀋飛長春，主席昨電南京，限張道藩，鄭心芬，谷正鼎等今日直飛瀋陽，有所指示，張等今午過平，在南苑機場與北平市長熊斌晤面，並稍進飲食後，繼向瀋陽飛去。

〔本報南京廿八日電〕聞主席在瀋連日對東北要政指示周詳，今政府要員張道藩等四人，已應召飛瀋，以備咨詢，並傳主席定日內離瀋飛平。

〔中央社瀋陽廿八日電〕中委張道藩，鄭彥棻，谷正鼎廿八日午由京飛抵瀋。

〔中央社瀋陽廿八日電〕蔣主席偕夫人，廿八日下午四時半前往九十一後方醫院，慰問接收四平街及長春地區負傷之官兵，歷一小時許，復至盛京醫院，慰問遼陽附近受傷趙師長琳景，九時召見軍醫署長林可勝，有所指示。主席及夫人在九十一後方醫院中，對各負傷官兵，一一就床前詢問其受傷情況及傷後之痛苦，並飭院方爲重傷兵準備水菓，注意營養，俾得早復健康。蔣夫人見士兵無臥單，當囑院方購辦，以便洗滌，並指示各護士注意保持清潔。若干士兵見最高統帥及夫人親臨慰問，感激涕零，記者問一流涕之士兵有何痛苦，渠謂：並無痛苦，惟以九死一生之身，受統帥及夫人之慰問，不自覺而流涕也。主席及夫人離九十一後方醫院後，復至盛京市醫院，慰問九十一師師長趙琳景，囑其善爲保養，並將行營購備主席及夫人昨食之蘋果數枚留贈趙師長，再三囑保重而別。出院時，該院附屬之護士學校全體員生，已排隊請訓，主席以努力學業，爲國效力相勉。

〔中央社瀋陽廿七日電〕廿七日爲蔣主席飭令設置密告箱收受人民陳訴函件之第一日，該信箱共設五處，每處均有專人守護，行轅秘書處將人民陳訴辦法公布後，瀋市民衆無不歡迎感戴，廿七日五處密告箱，共收到函件卅六封。

〔又電〕蔣夫人廿七日召見婦女指導委員會東北分會籌備委員趙楚瑞延等，對東北婦運工作指示三點：㊀發動慰勞傷兵，㊁努力掃除婦女文盲，㊂切實推動兒童保育。

國軍收復永吉盤石
哈埠共軍向齊齊哈爾集中

〔本報南京廿八日電〕據某高級將領告本報記者，國軍收復長春後，本可一鼓而下吉，黑，但因政府深願和平接收哈市，以便共軍從容撤退，使吉，黑兩省民衆少受一點痛苦，現長春外圍東，西，北三面九十華里以內之重要據點，如九台，萬寶山，永吉，海龍，德惠，確已次第爲國軍掌握。國軍收復距吉林僅八十五里之海龍後，昨日續有進展，如沿途無阻礙，早則今夜，最遲明晚即可進抵哈郊。

〔本報北平廿八日電〕今日瀋陽來人談：長春國軍繼續作穿向外圍之推進，一路已越九一八前曾發生慘案之萬寶山，另路沿吉長路疾進，已越過九台，吉林省會之永吉指日可下。

〔中央社瀋陽廿八日電〕本社隨軍記者廿八日下午三時永吉電，國軍廿八日下午四時將吉林省城永吉及其南之盤石兩地完全收復，共軍向永吉以東，以北潰竄，國軍進駐後之永吉秩序立即恢復，入夜電燈亦放光明。小豐滿發電所可能業已爲國軍佔領（按小豐滿爲東北最大發電所之一，供給區域極爲遼擴，如經收復，對東北各地之電力供應裨益至大）。

〔中央社瀋陽廿七日電〕遼源廿六日電，國軍左翼之七十一軍九十一師越過遼源，繼續北進四小時，共軍不支，向西北方面潰退，是役曾俘共軍四十一名，內有日人二名。

〔路透社南京廿八日電〕國軍繼續向哈爾濱及吉林推進，聞哈市共軍已渡松花江向齊齊哈爾集中，預料向吉林推進之國軍，當較向哈市進發之國軍先抵目的地。

漢市歡迎居正

〔本報漢口廿八日電〕居院長自滬乘江安輪來漢返籍，今午可達此間，各機關定今晚設宴歡迎。

武漢頒節約辦法
六月一日起實施

〔本報漢口廿八日電〕武漢行營近頒節約實施辦法，自六月一日起，對一切奢侈淫蕩之行爲，均將嚴予撿查取締，其所定標語有「浪費即貪民」之警語。

傳陳家珍自殺

〔合衆社北平廿八日電〕前長春警備司令陳家珍將軍，被共軍俘虜後，傳已自殺，陳係於國軍克復長春兩日前，其自殺地點料係在自長哈途中，或係在哈爾濱市內。

盟國賠償委員會
將在瀋成立分局
梅爾飛瀋預爲鮑萊佈置

〔本報北平廿八日電〕盟國賠償委員會美代表鮑萊之隨員梅爾，昨已飛瀋，預爲鮑萊佈置調查事宜。聞爲便於調查計，東北區將成立賠償調查委員會，該委員會負責人，蔣主席在瀋已指定由負責接收東北工礦之孫越崎担任，梅爾到後，即與孫氏聯絡佈置一切。

〔中央社北平廿八日電〕據關係方面訊：盟國賠償委員會，將於瀋陽成立賠償事務分局，關於此事，鮑萊前在京已與馬歇爾及宋院長商得具體結果。聞中國方面，現已派定經濟部東北區特派員孫越崎爲代表，孫氏對東北之資源蘊藏，及戰後東北之工業現狀，知其底蘊，僉信彼將以極珍貴之資料，提供賠償事務分局，作有效之處理。

〔聯合社漢城廿八日電〕美國對日賠償專員鮑萊，定明夜率隨員九人，乘車離漢城，前往韓國北部蘇軍佔領區，視察前日本工業資源及各項設備。鮑氏今日在此間告報界稱：彼此行無限期，韓北蘇軍司令朱士蒂亞柯夫已來函申明爲彼等一行籌備下榻場所，並派衛兵及嚮導員。彼等將與朱氏舉行會議，討論工作程序。另一批賠償工作人員則於本月卅一日乘飛機赴瀋陽，開始東北方面調查工作。

平歡迎顧維鈞
舉行雞尾酒會

〔本報北平廿八日電〕軍調部政府參謀長蔡文治，今爲歡迎顧維鈞大使，舉行雞尾酒會，藉機爲在平之國際朋友介紹。記者曾詢顧大使，外傳將使美確否，顧稱尚未決定，但謂可能，彼將於後日離平赴津，並將赴瀋陽一行，然後返京。

建設宜昌
計劃擬就

〔本報漢口廿八日電〕配合薩凡奇三峽水利工程計劃之外，宜昌建設計劃，業已擬就，並經成立宜昌市政籌備委員會，主持規劃工作。按該項計劃，約需經費二千四百億元，將來宜昌可爲容納三百萬人口之大都市。

停戰命令
軍調部審慎頒發

〔本報南京廿八日電〕京中連日盛傳，有關停戰之談判，經馬使不斷斡旋，曾獲致局部協議，即將發布停戰令。本報記者以此舉殊值注意，曾爲此走詢各方，據悉，以最近各地情況言，衝突事件確已日少，惟長江以北共軍仍調動頻繁，局勢尚不能過分樂觀。軍調部美方及政府代表，鑒于過去歷次所頒之停戰令，復路令，均鮮實效，故對頒發命令一事，已採取極端審慎態度，免失威信，外傳停戰令將於今明頒布一說，未免言之過早。

〔合衆社北平廿八日電〕北平各報今日一致在第一頁刊載消息，謂中國「三巨頭」，已在南京簽訂東北停戰協定，新民報謂，該項協定業於昨日在南京簽字，日內正式發表，益世報稱：杜聿明部隊爲「和平着想」已令其部下，中止向哈爾濱與吉林前進。

四主席由平抵瀋
行總東北分署將遷長春
吉林合江黑龍江興安

〔中央社瀋陽廿八日電〕吉林省主席鄭道儒，合江省主席吳瀚濤，黑龍江主席韓駿傑，興安省主席吳煥章，東北行營政治委員鄒作華等一行，廿八日午自平飛抵瀋。

〔中央社天津廿八日電〕東北交通接收工作，進展至速，因人員不敷，由平抽調百六十名，廿八日午過津赴瀋陽。

〔中央社瀋陽廿八日電〕行總東北分署署長劉廣沛，頃派該署簡任視察李紹□及職員多人前往長春，辦理難胞急賑，並籌備該署遷往長春事宜。

日主要戰犯酒井隆
陸總部軍事法庭提起公訴

〔中央社南京廿八日電〕陸總部審判戰犯軍事法庭所收各方解送在押之戰犯，近已增至三十餘人，業經軍法檢察官一一偵訊，並分電有關方面搜集各該犯之犯罪證據，茲悉重要戰犯酒井隆，已由陳檢察官偵查竣事，提起公訴，不日即可在陸總部軍字堂軍事法庭公開審判，茲將該犯起訴書摘要誌次：被告酒井隆，年六十歲，廣島縣人，軍官。

犯罪事實

㊀酒井隆係日本少壯派，由少尉晉升至中將，以其畢生精力，從事於侵略我國之運動，於民國八年間，奉派來華，歷任北京日公使館武官輔佐官，日本參謀本部部員，岳村中佐武官輔佐官，漢口駐在武官，天津駐屯軍步兵隊長，中國駐屯軍參謀長，駐蒙軍司令部附，興亞院連絡部長官，第廿三軍司令官，與土肥原賢二及梅津美治郎諸人，同爲實行日本侵略政策之主要人物。在政治方面，則脅迫或誘使地方長官，排斥我中央政府，在華北內蒙一帶之政治力量，企圖造成受其操縱指使的傀儡政府，竊據我國土。在經濟方面，干涉我稅關行政，大量武裝走私，並利用軍事，政治上種種便利，大量販運毒物，毒化我人民，以消滅其抵抗能力，而以軍事爲主幹，事前以軍力相威脅，未造成藉口，臨時以軍力脅迫我軍政當局接受其種種苛酷之條件，事後復以軍力強迫勵行，並繼續造成新事實，步步侵逼，促成七七事變。及此大規模之侵略戰展，則又充任旅團長，軍司令，駐蒙軍司令部附，從事於侵略戰爭，轉戰於我國南北，民國卅年十二月八日，乘我盟邦香港英軍準備不及之際，襲陷香港，在此侵略戰爭中，竣縱部屬違反國際條約與慣例，實施種種暴行，㊀大量慘殺無辜之中英人民，㊁對於平民施以酷刑，㊂强姦，㊃對佔領區人民施以奴化或剝奪其公民權，㊄肆意破壞財產，更於香港大學馮平山圖書館之圖書三百箱，國立中央圖書館善本圖書一百十一箱及存香港永安貨倉之西文圖書二十箱，分運東京參謀本部及上海兩處。此外，又在廣州方面製造僞政權，編組僞和平軍，實行以華制華之離間政策，意圖顛覆我國政府，唆使漢奸之流，竊據國土，並消滅我抵抗能力，以期吞滅我國進而制霸世界，其一貫實施侵華政策之蠻橫行動，直至日本投降之後爲止。

犯罪證據

㊀被告從事特務工作，㊁從事於軍事，政治，經濟等各方面之侵略，㊂發動侵略戰爭，㊃主持各種暴行，均有證據及偵查期間被告自供之筆錄可資證明。該被告與日本整個侵略政策與侵略行爲不能分割，不特對其本身相接之暴行應負其刑事罪責，即對於一切因此侵略政策下所產生，而不違反其本意之罪行，亦應負其責任，損壞和平，滅絕人道，違反國際條約與法例，實屬罪大惡極，罪證確鑿，絕無諉卸餘地。

純粹甘油　不同凡響
白雪牙膏
品高價廉　到處有售

上海永和實業公司出品

民國枇杷膏
治消滋強防
咳痰補肺癆

雞鳴牌香烟
各處均售

中國大華烟公司出品

飛龍牌玻璃雨衣

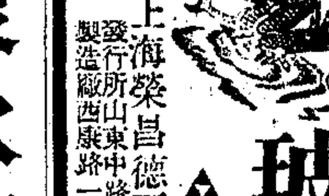

美國定貨最近到滬
上海榮昌德雨衣服裝廠榮譽出品
發行所山東中路一〇〇二號 電話九六三三九
製造廠西康路一五〇弄八十二號 八十六號

正中書局

本周出版新書

西洋政治思想史
經濟學
王陽明學說
醫藥常識

上周新書

人口問題之統計分析
修辭學
民生主義經濟政策之體系
保險法概論
中華民國建國史
怎樣種菜
生活管理
紅樓夢研究
新學生月刊

上列各書均照定價四〇〇倍發售
總管理處 南京中央路審家巷
駐滬辦事處 上海北四川路八三九號
上海分局河南路一一〇號 電話：一三二二〇

雙妹老牌
花露水　花蘭粉

中國廣生行出品

大同行
慶寶成銀樓
是南京路中最大之金銀珠寶庫

五大特點
成　式　價
色份樣做鈿
高量新工巧
足　好

開幕伊始　繼續犧牲
珠寶照碼　鑽石八折

備有大批犧牲品　儘量發售

精製特工　新生活戒　供應各界
禮義廉恥

南京東路石路西首　電話九四二九七

滴滴涕DDT須知（三）
DDT之用法

普通所用之滴滴涕液劑，爲百分之五之溶液，溶於火油及少量其他有機溶劑之內，美國陸軍文獻報告，認爲火油爲最佳之溶劑。所以用百分之五者，因㊀超過百分之五，火油即不能將DDT溶解。㊁此百分率，效力已甚理想。㊂超過百分之五則使用時對於人畜難免危險。在此比率內，較爲安全。一磅液劑之滴滴涕，只可刷或噴一方丈三方尺之面積。意即每方尺需有二百公絲之純粹滴滴涕，方能殺蟲。故使用滴滴涕時，須先知道房間大小，約略知道其面積，方知需要多少滴滴涕。一個普通房間，約需一磅瓶液劑，六至八瓶。如只爲對付臭蟲，則三個木床，只用一瓶已足。如欲刷全一所小洋房，則需五加侖方足。滴滴涕的用法與普通殺蟲劑並不一樣。不是見蟲方去噴殺，乃是在房間的四壁，天花板、地板，器具，被褥上，凡有面積的東西上，均用滴滴涕藥液噴過。如無噴露器，則可用刷子刷，須全面刷一[illegible]如果一個房間，能四壁，天板，地板，器具，全數刷噴滴滴涕，則無論任何蟲類只要一與滴滴涕乾跡接觸，即將無命。一切蟲類生而進來出去而死，害蟲問題解決，過半矣。如果全市人民俱能全面刷噴滴滴涕，家家殺蟲，則蟲類無處寄跡。

中國生化製藥廠謹啓
地址 江西路三二二號
電話 一三一七〇

更正　滴滴涕DDT須知（一）內「Diphloro-Diphenyl-Trichloroethane」誤抄爲「Diphenyl-Dichloro-Trichloroethane」又第一個「二」字代表之「二氯」誤抄爲「三二個」，「三」字代表之「三氯」誤抄爲「二氯」，特此更正

中央信託局代理出售政府物資財產委員會第八批標賣物資公告
標字第八號

物資名稱 棉布 人造絲 棉紗
看樣日期 五月二十九日
投標日期 五月三十日上午十二時止
開標日期 五月三十日下午三時

蘇州電氣公司股東公鑒

本公司奉經濟部蘇浙皖區特派員辦公處通知於本年四月廿九日起正式交還原業主負責營業等因，遵經接收開始整理，惟查各股東散居各處，經此戰事，地址容有變更，爲便利通訊起見，茲經本會議決，即日起辦理登記事務，希各股東將現住地址函知蘇州觀前街本公司事務所爲荷

董事會啓

行政院昨舉行例會
通過經濟部兩次長
調整公務員待遇未有決議

〔本報南京廿八日電〕今晨行政院例會決議案：㊀國防部組織法修正通過，送請國防最高委員會核議，㊁調整公務員待遇案，送請國防最高委員會核議，並通過任免事項：㊀蕭錚為經濟部政務次長，潘序倫為常務次長。㊁派桂永清為駐德軍事代表團團長。㊂任徐士瑚為山西大學校長。聞今日通過調整公務員待遇標準數字未發表，僅有兩說：㊀底薪增加為二百五十倍，生活補助費提高為九萬元。㊁底薪增加至四百倍，生活補助費提高為十萬元，聞該案仍須於下星期三送請國防最高委員會作最後決定，外傳底薪增為五百倍，生活補助費增為十五萬元一說不確。

〔本報南京廿八日電〕經濟部王部長雲五於今晨六時半由滬返京，赴寓所略事休息後，即逕至政院出席例會，王氏所提政次蕭錚常次潘序倫二氏，均經例會通過，下午即蒞部辦公，極為忙碌。記者往訪時，均無暇接見，聞將定期招待京新聞界，報告經部目前之工作概況。

〔中央社南京廿八日電〕經濟部新任政務次長蕭錚，常務次長潘序倫，已由政院通過，王部長雲五亦於昨晚返京，並出席今晨之政院例會。茲悉，經濟部內部高級員司甚少變動，惟管制司長李景璐，電業司長張家鈺，因業已出任他職，企業司長莊智煥，亦因另有他就，王部長不克堅留，正擬物色繼任人選。

〔又電〕全國公教人員所渴望之調整待遇之問題，廿八日該院例會中，並未提出討論，僅通過任命經濟部次長等案數起。據悉，立監兩院對於調整公務人員待遇之建議，業已送達行政院，但該院迄未擬定具體辦法，故廿八日未提出討論。政院秘書長蔣夢麟雖在上海及參政會駐委會表示，該院正考慮薪津加成及發給實物問題，然宋院長對此尚無任何公開表示，一般公教人員在目前物價飛漲，生活艱難之際，僉盼政院接受立監兩院之建議，俾稍予喘息之機會。

〔中央社南京廿八日電〕頃據中常委蕭錚表示，對經濟部政次一職，擬向中樞婉辭。

聯總遠東會議
定六月七日在京開幕

〔本市訊〕行政院善後救濟總署發表，聯總遠東會議，定六月七日上午十時半，在南京國際聯歡社舉行開幕典禮，此為一九二五年北京關稅會議後，首次在吾國舉行之國際會議，屆時將有十國代表團出席，除主人之吾國外，有美國，英國，蘇聯，澳洲，印度，荷蘭，法國，紐西蘭，菲列濱，會期僅二日至三日。

會議程序已暫定如下（臨時或因必要而有更動）：㊀主席宣布開會，㊁秘書為出席代表團唱名，㊂主人（吾國）致歡迎詞，㊃聽取報告：甲，聯總關於遠東及西南太平洋區工作之報告，乙，行總關於組織及工作之報告，丙，聯總駐華辦事處關於中國境內遣送各國難民工作之報告，丁，行總關於糧食需要，進口及分配情形之報告，㊄討論，會議除下屆會議日期及地點外，會議尚須討論聯總在遠東區工作期限是否需要延長（原定明年三月結束，在實事上，因種種原因，似需延長）。

會議主席由行總署長廷黻擔任，秘書由聯總遠東司司長（兼代聯總駐華辦事處處長）雷氏擔任。

茲錄各國代表名單如下：澳洲：柯普蘭氏（駐華公使），潘氏（預備代表）。法國：梅理靄氏（駐華大使），白諾文氏（預備代表）。印度：梅農氏（駐華總代表）。荷蘭：史塔克氏。英國：史密特氏，杭德氏（女）。美國：羅爾柏屈克。非列濱及蘇聯代表人選此間尚無消息，紐西蘭不克出席。

我國政府原定邀請出席會議各國代表作集體航空旅行，視察各省災情，現因中國航空公司站務人員停工，臨時作罷。新聞記者能否列席旁聽，將由首次會議討論決定。開幕典禮及各項報告之聽取，歡迎全國各地到京中外新聞記者參加，每次會議後，除秘書方面發佈新聞外，並立即舉行記者招待會，因此，會議期間將有四次至六次。

汽車半月可到 由渝直達南京

〔中央社重慶廿八日電〕交通部公路總局為加強復員運輸，頃就渝蓉區原有一千五百餘輛汽車中，徵調機件完好之客貨車三百輛，由渝直駛南京，每次五輛一組，編隊開行，全程二九八三公里，預定十五日可到達。所經路綫如下：由重慶經貴陽，衡陽，上饒，歙縣，蕪湖以達南京，運價規定客票每公里五十五元，全程合計十六萬四千另六十五元。

河北省政府 遷保定辦公

〔中央社北平廿八日電〕河北省政府，近奉蔣主席電令，遷至保定辦公，頃聞房舍問題已大致解決，本月底民廳將先行遷保，其他各單位派員隨行，先成立聯合辦事處，由民廳孫振邦主持，其他單位人員將於六月陸續分批遷保。

朱世明戴堅抵日
對日管制會定今日開會
日本四國島由英軍接防

〔聯合社東京廿八日電〕盟國對日管制委會中國代表團團長朱世明向本國政府述職事畢，今日返抵東京，同行者有中國派駐日本佔領軍司令戴堅及代表團第一組組長李立柏。

〔路透社東京廿八日電〕日本英佔領軍總司令那棊谷特中將宣稱，英軍已接防美軍第廿四師所駐防之四國島。

〔聯合社東京廿八日電〕盟國管制委會，明日將舉行第五次會議，麥帥將正式請委員會對處置日政府財產，劃分農田，及日勞工團體與他國工會恢復關係等問題，發表意見。麥帥此次請求尚屬創舉，已引起各方疑問，豈麥帥對佔領日本事宜，擬改變方針，多多採納委員會之意見乎？

〔合眾社東京廿八日電〕盟國管制日本委員會明日將舉行第五次會議，據此間觀察，有種種理由可信此次會議之舉行，似有可能成為「完全推翻盟國委會」之努力序幕，並信該會將開始踏入其初時原旨之實踐步驟，即在佔領行為上與麥帥舉行檢討並顧問其工作是也。從表面觀察，以前四次會議在獲有建設性結果之一途上，所生效果實甚微細。

偽中儲行清理債產
匯款存欵將退還
各區分處不日同時實施

〔本報南京廿八日電〕頃據財政部偽中央儲備銀行清理處訊，該處目前業務計劃，乃在債務清償及財產之清理，現經辦理者為匯款及存款部分，匯款部分決採取由承匯行對原匯款人退匯辦法，總值約計偽幣一萬萬元左右，退匯時則以二百比一之率退還，法幣存款部份對於正當商人及普通市民，無敵偽關係者，均可按照此率退還法幣，此項辦法，不日即可實施。該處南京為總處，另有上海，杭州，廣州，漢口等區處，並有鎮江，揚州，泰州，蚌埠，徐州，安慶，蘇州，連雲港，蕪湖等分處，均同時施行。該項清理事務計劃，自今起一年內完成。

社論
國際政治陷於僵局的癥結
——讀莫洛托夫談話之後

從昨天起，四國外交次長在巴黎展開會，替下次四國外長會議進行一切籌備工作了。依照上次四國外長會議的最後決定，擬於六月十五日重開四國外長會議，再決定召開歐洲二十一國和平會議的日期，至遲不得超過七月底；所以在巴黎舉行的四國外次會議，又為世人視綫集中的焦點了。但是今後數月內所召集的國際會議的前途如何？將視蘇聯與英美的態度而定。在上次四國外長會議中，因為蘇聯與英美兩國的意見紛歧，各持成見，不肯相讓，乃陷於僵局，以致會議不歡而散；事後雙方發表言論，又復互相推諉責任，甚至互相誣毀，使我們對於下次外長會議的前途，也不敢稍存樂觀的心理。

先是美國國務卿貝爾納斯返國向全國人民發表廣播演說，報告四國外長會議開會的經過情形；並鄭重聲明美國的外交政策，其言有曰：「吾人爭取和平，僅能視為剛剛展開工作；吾人決為爭取歐洲近東及其他地區的政治的及經濟的和平而奮鬥到底；吾人將在和平會議中或在聯合國各理事會中，展開此項工作；吾人之目標，並非為美國爭取領土或賠款，而是為全世界爭取和平。世人須知：和平絕難建立在報復與貪婪的基礎上，唯有基於正義與公理上之和平，始能維持久遠。」在他的語氣之間，把四國外長會失敗的責任，完全推在蘇聯身上。當時蘇聯政府並未予以答辯，僅由蘇聯新時代雜誌發表一文，攻擊英美兩國政府偏激政策，而採取「原子外交」；並謂英美代表在四國外長會議中對於各項最感棘手的問題所抱態度，並非基於各該國生存攸關之真正利益，亦非基於國際安全與永久和平，更非為保衛若干小國利益打算；而其用心別有所在，此實為巴黎外長會議失敗的主因云。

由此可知，美蘇兩國的意見，不啻南轅北轍，既無法接近，而且互相矛盾，愈演愈烈，漫無止境。國際政論家雖在那裏為美蘇諒解而吶喊，為美蘇合作而呼籲；但是始終不能挽回兩國間的逆流；例如在美國雖有人發起設立美蘇協會，從互相認識中求得互相諒解；雖有人主張貸款與蘇聯，從經濟的合作，謀得政治上的諒解；甚至還有人主張與蘇聯締結友好條約，以條約來保障美蘇間的邦交。而國務卿貝爾納斯也說：「巴黎外長會議的失敗，由於美蘇對於未來世界新秩序的基本性質未能商得協議所致。今日的世界為恐懼與猜疑的愁雲慘霧所籠罩，因在各國之間缺少具有建設性的領導者，致使其安全感日見淺薄。蘇聯企圖擴充其防禦地區，而認此為唯一的切實的安全感。美國應作最後努力，務使蘇聯相信，惟有採取「四海一家」之政策，其安全始能獲得保障」。但是美國方面的演說行動與表示，對於蘇聯究有什麼作用呢？凡是從事戰後世界和平的新時代的人們，莫不盼望美蘇兩國能成立諒解，俾而將世界和平建立在鞏固的基礎上；所以對於蘇聯真正的意向如何？亟迫切地需要徹底了解。史達林元帥在五一勞動節與五九勝利日兩次發表的演說，都沒有滿足我們的慾望；但是前天蘇聯外長莫洛托夫向塔斯社記者發表談話，卻說明了蘇聯對外的真正意向。

莫洛托夫談話的含義有三：㊀蘇聯對於和平會議的態度，仍堅持原來的主張；就是非至四強對於歐洲和約商獲初步協議，不能召開二十一國和平會議；也就是反對美國國務卿貝爾納斯的建議：「在四國外長會議不能獲致協議時，即將歐洲和約問題，提付聯合國機構討論。」並指斥此議違背波茨坦宣言的規定。㊁蘇聯對於英美仍抱著不安態度，莫洛托夫不惜譴責英美以威脅與恫嚇對付蘇聯，而且謂英美兩國在四國外長會議中向蘇聯發動攻勢，美國得英國之援助，欲在世界各處海空兩軍基地，企圖以其意志，強加諸於他國。㊂英美以經濟協助為手段，企圖控制義大利與其他國家，使其成為推行資本主義政策之工具；故巴黎外長會議的失敗，英美兩國應負其責。

莫洛托夫的談話，幾近於謾罵，把外交上的詞令與禮貌，都置之不顧；可知蘇聯與英美間的關係，已到了短兵相接的階段，連外交上的客套也用不著了，展望四國外長於六月十五日在巴黎重開會議的前途，更覺得暗淡無色。不僅歐洲和會召開無期，即使開成的話，也很難有圓滿結果，國際局勢長此相持下去，若不設法打開僵局，則永無世界和平可言，各國的安全，更無保障可言。我們不得不為整個世界的前途憂慮，惟今日國際問題的癥結，在蘇聯與英美之間的矛盾無法消除，而兩大集團的對峙的形勢，日益顯著，在眼光犀利的政治外交家看來，當能燭照無遺；如何挽回今日國際政治的逆流？首在消除蘇聯與英美間的猜疑與矛盾。在思想上，蘇聯是社會主義的國家，英美是資本主義的國家，好比水火之不相容，似無妥協的餘地；但在共產主義與民主主義之間，還有很多的共同之點。吾人正可以從這些共同之點，互相研究，互相探討，互相諒解，以免雙方的疑慮愈結愈深。在事實上，蘇聯為了自己的安全，拚命向外擴充其「友好圈」，以增強其「安全感」；使英美感到惴惴不安，此在英美為了世界的安全，亦欲在世界各處設海空基地，並保守原子能的秘密，不肯公開，以鞏固世界和平；但蘇聯也感到英美的威脅。因此雙方互相攻擊，互相猜疑，不能使雙方的疑慮，煥然冰釋。無論如何解釋，其實雙方最需要的，第一是和平，第二也是和平；如能立即恢復大戰期間的友好精神，推誠合作，共同收拾世界的和平，更是雙方所日夜渴求的。所以從這一隻角度去觀察，要蘇聯與英美締結諒解，並非不可能。

要之，今日國際僵局的癥結，完全在蘇聯與英美的猜不相容，如欲打開目前的僵局，如欲挽回國際的逆流，則非謀得蘇聯與英美間的諒解與合作不可。一味召開國際會議，是無濟於事的，關於戰後一連串的國際會議，不是議而不決，就是決而不行，沒有一次不是失敗的，就可以知道召開國際會議，不能打開目前的僵局。為今之計，唯有設法謀蘇聯與英美之間的諒解與合作；而其中最需要的，首在停止雙方的「宣傳戰」，以免雙方惡感的擴大，而增加人民的痛苦。

北平巨奸空運解抵京
王江兩逆在機場對談
情形狼狽大有悔不當初之感

〔本報南京廿八日電〕北平巨奸王逆蔭泰等十四人，於廿八日自平空運解抵京，據聞當各奸同時在機場晤見時，表面雖各點頭照會，但內心之苦悶，觀其表情則極為狼狽。王逆蔭泰與江逆亢虎對談頗久，言下大有悔不當初之感，登機後周作人以「臭文人」姿態不時吟誦，以解其悶。

抵京時，已下午三時三十分，茲誌該逆等罪行於後：㊀王逆蔭泰，偽華北政務委員會委員長，該逆廿七年就任敵人指揮下之偽臨時政府實業部長，廿九年三月兼任偽政會常務委員兼實業總署督辦及委員會委員，卅三年五月兼偽華北食糧公社理事長，卅四年二月任偽華北政務委員會委員長兼新民會會長，歷任偽組織機關首長，搜括民食，發行偽幣，包庇賭場，資敵軍械原料，罪大惡極，列為平字漢奸之第一號。㊁江逆亢虎，係偽國民政府委員，廿八年參加中日共榮和平建國運動，升任院長，兼偽中央政治會議委員，担任偽考試院副院長，二年後任偽國民政府委員，卅三年九月復任偽國民政府委員，協助敵軍擾亂治安，創設偽中央儲備銀行，發行偽幣，以擾亂金融，並替敵招募壯丁。㊂齊逆燮元，河北省寧河縣人，偽華北政務委員會委員兼偽治安總署督辦等職，參加偽組織任偽軍事首長，先後成立十一個集團軍，抵抗中央，擾亂華北，殘殺我地下工作人員，罪大惡極。㊃殷逆汝耕，係偽冀東防共自治政府長官及偽全國經濟委員會委員，於戰前即有背叛中央之行為，抗戰後投偽，於卅二年就全國經濟特派員，一月任偽籌備處主任，卅四年被任為治理運河工程局長，卅四年十二月五日逮捕到案。㊄余逆晉龢，係偽華北政務委員會常務委員，余逆於廿七年一月就偽北京特別市政府市長兼警察局長，復於廿九年春兼華北政務委員會常委，公然靦顏事敵，反抗中央，宣傳「中日滿親善提攜」擁護日本盟主，協力「大東亞戰爭」，並對內嚴行保甲，以限制我中央地下工作人員之活動，對外偵察我有關軍事，政治，經濟情報，助長敵國侵略，卅二年十一月充中日實業公司總裁，卅四年三月就偽華北政務委員會常務委員兼華北合作事業總會理事長，劫我經濟資源，資敵軍用，於卅四年十二月五日逮捕到案。

周逆機中賦詩

〔本報南京廿八日電〕據押解華北巨奸王蔭泰，周作人等飛京之平警備部保處長超凡談，當飛機抵達京市上空時，文化漢奸周作人詩興大發，曾親書七絕一首以示倪，詩云：「年年乞巧徒成拙，烏鵲填橋事大難，猶是世尊悲憫意，不如市井鬧蕭蕭。」可見周逆無恥與無聊。

英籍名化學家 威康博士來華
計劃改良碾米方法

〔中央社紐約廿四日電〕（遲到）著名之英國化學家威康博士，七日離此，赴舊金山轉赴中國，渠將赴中國籌劃確定某項化學方法，使食米能含有較多之維生素，俾除去東方各項營養不良所致之腳氣病。威康博士為協助製造美國富有維生素之麵包及麵粉者之一，渠此次赴華，係應中國衛生署之邀。威氏向中國當局建議增加食米維生素之方法，此項方法即增加合鍛葉生素或更改碾穀手續，俾保留食米之維生素含量。

青島助敵日俄 六名拘捕審判

〔中央社青島廿八日電〕青市淪陷期間，流居市區無國籍白俄，有助敵肆虐情形，軍警當局根據市民多人告發，刻將情節較大之白俄嫌疑犯六名，予以拘捕審判。

昆明警備總部 續破獲偽鈔案

〔中央社昆明廿八日電〕滇人趙明春，在市內設明昌印刷廠，會偽造中央銀行藍色千元偽鈔，近復邀同黨在餐室內商議集股續印，為警備總部偵悉，將一干人犯悉數逮捕，按此為昆市破獲偽鈔案之第二起。

偽青市教局長 伊逆日內公審

〔中央社青島廿八日電〕偽青市教育局長伊逆里布，在任內推進奴化教育，對市區學校青年兒童，灌輸親敵叛國思想，為分院檢察處偵察完竣，依法提起公訴，日內舉行公審。

各地金鈔物價

〔中央社南京廿八日電〕京市今晨市價平穩，黃金每兩進十七萬三，出十九萬一，美鈔百元進廿二萬五，出廿三萬，米市價與昨日無變化。

〔中央社濟南廿八日電〕昨日各貨奏挺不一，糧布微疲，油烟上挺，頭等機粉二萬五千元，小麥每升二百八十元，大米每斤六百五十元，藍布每疋九萬元，原煤每噸四十萬元。

〔中央社青島廿八日電〕青市廿八日行情普遍退縮，黃金廿一萬，美鈔二千二，砲車麵三萬八，大米每斤六百，豆油百斤四萬二，生油五萬，小雙龍布每疋五萬，花島布五萬二，燕窩五萬七千五。

〔中央社台北廿八日電〕台物價一般平穩，黃金每兩今為一萬四千五百元，銀六十五元，米稍跌，台北十七元八角，台南十一元。

〔中央社北平廿八日電〕黃金今日收盤十九萬二，美鈔二千四百八，大米每斤四百七十五，麵粉四百七。

〔中央社成都廿八日電〕蓉金價續跌，開十七萬七，收盤十七萬四，美鈔價不動，仍二千四百，上米一萬九千二百五。

〔中央社天津廿八日電〕金價續落，每兩十九萬三千五，美鈔二千五，米每斤五百卅六，麵粉每袋二萬二千。

〔中央社福州廿八日電〕人為米荒猛漲，福州一日間每石挺升萬餘元，今黑市突破五萬高峯，尤在劇漲，黃金略跌，每兩二十四萬。

〔中央社西安廿八日電〕金鈔疲弱，餘金入出十八萬三千五，美鈔二千三。

〔中央社廣州廿八日電〕金廿萬零四千，美鈔二千二百卅，港鈔四百十九，上米百斤四萬七，中米四萬三。

〔中央社瀋陽廿八日電〕金價二萬零五百，美鈔二百三十，均跌落，大米每斤仍為四十五元（單位為流通券）。

〔中央社太原廿八日電〕黃金續疲，每兩進二十三萬二，出二十四萬四，銀元每枚一千零四十，本地麵粉每斤四百五。

杭嚴禁米商抬價
浙沈主席即赴長興視察

〔本報杭州廿八日電〕浙省沈主席於嘉興召開臨時行政會議後，廿八日返抵杭垣，此行對嘉區一帶民間的疾苦多所了解，並對維護地方治安，收受民間戰亂等作具體之指示。沈氏即去武康，吳興，長興，並視察長興縣政，在吳興舉行二區行政會議，杭市米源暢通，各米商倘藉口抬高價格，市府昨傳諭，以後祇准下跌，不准漲價，如有擅行抬高，即予拘捕嚴懲。杭市近翻修杭州通至富陽之杭富公路，清泰門通至貨橋之公路，市內之閘亓路。全市下水道失修，污水四溢，現正加以修築。又商業中心之三元坊，清河坊，保佑坊，羊壩頭，弼教坊等之一條馬路即將更一名稱，另有馬路多條，亦將易名，市府正開會討論。

參考。又悉，該會教育組發起組織教育考察團赴平津及東北各收復區實地考察教育及當地民衆。

台省郵電合併 保持原有系統
郵電管理局副局長談

〔中央社台北廿八日電〕記者頃訪交部台灣郵電管理局副局長楊銘久，林步瀛，據談：㊀我國郵政電信系統分立，交部擬逐步合併，故此間仍保持原有系統，以立全國郵電合一之基礎。㊁各分局方面僅台北一地完全接收，其他須俟人手備齊後，再分派各地接收，改設郵電分局。㊂郵政方面，除郵件遞送外，並辦理匯兌，儲金，保險三項業務。㊃電訊方面暫行維持現有業務，使通訊暢達。

國大準備會議 積極研究憲草

〔中央社南京廿八日電〕國大準備會議幹事會對憲草研究工作，連日加緊進行，廿八日上下午繼續舉行地方制度，國內經濟，教育，及其他等組會議，計到代表趙迺傳，黃右昌等百餘人，分別研討，情緒熱烈，聞各組召集人，業經推定，計總綱組陳茹玄，黃難洲，李振亞，中央政府組林彬，楊幼炯，羅鼎，地方制度組曾繼沅，林彬，劉通，國民經濟組劉振東，陳啟，張靜愚，教育組朱經農，李鴻儀，陶希聖，其他組彭醇士，陳劍忠，王子壯，現正分頭搜集有關資料，以供參考。

漢煤焦不敷供應

〔本報漢口廿八日電〕武漢煤焦以來源有限，刻尚不能充分供給，計全市每月需煤八千噸，現僅能供給三千餘噸，又連日航郵均不通。

各地通訊

崑山 徵收漁產充作教費

本縣臨參會，以教費竭蹶，前經首次大會議決，就漁鎖貨物，從價徵收百分之二，充教育經費，委成立教育經費委員會，負責辦理，茲悉各區辦事處，正副主任業已推定，分別進行，定六月一日，開始徵收，同時並函請警局，飭屬協助。

吳江 縣臨參會決議要案

縣臨參會廿六日召集第一次臨時會議，由徐子為主席，決議要點：㊀縣政經費不敷，自六月一日起，舉辦因地制宜稅，即盛澤絲經特稅，征從價百分之二，蘆墟窰貨，（磚瓦石灰）特稅，征從價百分之三。㊁訂定米糧管制辦法，修正通過。㊂實施糧食議價措施糧價，以維民食。㊃增加烟民戒烟藥費甲等為十萬元，乙等五萬元，丙等二萬元，丁等免費。㊄縣救枯竭，裁撤農業推廣所，以資撙節。㊅發給吳溇，漆東兩鄉，緊急農貸一千萬元。㊆電請中國蠶絲公司，增加鮮繭價格為每担十六萬元，以維蠶農育成本。

常熟 縣府取締企業公司

本縣建康等企業公司九家，未曾合法領照，私自經營銀行業務，廿五日，經縣府勒令停業清理，限月底結束。又銀錢業行凡未領到財部執照，先行營業者，亦將取締，緣近日財部視察周伯誠來常調查金融，發現此項非法組織，遂函縣執行取締。

蘇州 憲兵隊招待新聞界

蘇州憲兵隊洪隊長，於廿六日下午二時，招待本邑新聞界，報告該隊來蘇後經辦事務，及其今後之措施，略謂憲兵係政府機構執行法令之機構，本隊對外警務部份，分黨務，經濟，政治，軍事，文化，交通，外事，社會等八大組，每組各有專責人員，負責執行勤務，今後第一步工作，為肅軍社會情形之調查，嚴禁私帶槍械軍人至公共場所，以免滋擾。而破壞公共場所之秩序，又關於部隊士兵，如外出時不佩符號領章，或無外出證，決概予拘捕，並禁止軍人除規定日期外，不得無票入劇場觀戲，關於各咖啡室跳舞，因有傷風化，亦在禁止之例，旅社方面，必須於十二時關門，以免有不法情事之發生，並擬會同駐軍及警察當局，與地方區鎮保甲實行抽查戶口，以防匪徒匿跡，騷擾地方治安。

南通 學校發現反動傳單

海門私立錫類中學，於前日突在樓上各課堂內，發現大批反動傳單，當即據送學校當局核閱，校方乃飭該生等不予聲張，靜候密查，再行究辦，事為劉縣長得悉，並查得是項傳單內容，富調荒謬，無以復加，乃躬親前往該校查察，並召集全體師生，剴切訓話，反覆曉以大義，嚴詞痛正學生思想云。

江陰 商市枯竭呈請免稅

本縣自直接稅局施行各項捐稅，商民以項目煩多，都不明瞭，時起糾紛，縣商會於二十五日開各業公會時，曾提出討論，由商會設置專員，代商界辦理申報手續，以免敲騷，又江陰商情枯竭擱淺，已達極點，實無所利得可言，應呈請財部，將卅四年度所利得稅，准予豁免。

杭州 慰勞浙青年軍復員

駐浙青年軍奉令復員，省黨政機關特組織復員委員會，協助該軍復員工作，該會設輔導，交通，衛生，總務等組，負責處理該復員士兵之復學，升學，就業，訓練，以及調派火車，汽車，船隻，便利其運輸，一面推派黨政負責首長，分赴蕭山，嘉興，杭州，衢州等駐地慰勞，備有酒肉，及慰勞品，復員經過之諸暨，金華，蘭谿，龍游，衢州，桐廬，建德等縣，則由縣長發動慰勞。

泰興 治軍嚴肅關心教育

本邑自國軍第一〇〇軍五十六團，駐部以來，地方秩序，頗為良好，城防益臻鞏固，該團長劉光宇，對於士兵訓練軍風紀之整飭，力求嚴肅，每日除派隊糾察，不分日夜外，並督促部屬，加強學術操作，不稍鬆懈，茲悉劉團長，對於地方教育，尤極熱心關懷，日前召集縣立中學，建國中學等校長，發起中學生論文競賽，並於廿二日在縣中舉行，參加應試者，計男女學生三百餘人，分甲乙丙三組競比，每組錄取優秀論文三篇，經錄取後，由劉團長贈送名貴獎品以資鼓勵。

安慶 調安國軍注意治安

本埠四十八軍張軍長光煒氏，奉調駐防桐城，此間防務，由駐桐城一七六師秦靖師長接防，該師於日前抵埠，因鑒於安慶位臨長江，情形複雜，匪盜之風迭起，為防範治安起見，特會同第一行政區保安司令部，規定治安辦法五項，佈告嚴遵：㊀不論軍民人等，私有自衛武器須一律登記，（軍人向一七六師部，民衆向縣政府），由承辦機關發給槍照方許佩用，至各部士兵，除隨官長行動或特別任務，有證明文件者，不得私自携帶槍枝外出，否則一經查覺，即行收繳。㊁凡公務人員學生，均須身著規定制服，並佩帶符號或證章，以肅儀容，而免奸徒混淆，其非現役軍人，不得身著制服。㊂凡無正當職業之散兵游勇，限即日離境，否則一律拘拿究辦。㊃城區內不得携帶鳥槍，擾亂治安。㊄每夜十一時以後，至翌晨拂曉，施行戒嚴，在此時間，非有口令，或燈光，一律不准通行。

大華鉄廠
各種鋼床·噴漆大華床·充氣噴沙機
特別廉價 二星期
天天擁擠，當然特別便宜，
全部特價 餉七折起
南京路石路西
●卄二日起快要滿期

清血解毒丸
主治：濕毒，梅毒，白濁，下疳，痛，筋骨，瘡疥，等，皮膚，酸痛，各，病期以，見效本品，均可服
痔瘡丹
主治：內外痔，大，久年，痔瘡，便血，脫肛，漏管，等症，服本品，如神，不論久年，口，立能根除
肺病良藥 補肺露
主治：新久血咳，急性肺癆，哮喘，咳嗽，吐血，氣期不論，各症，服均可，本品，有效
五馬路七一四號
（新東方飯店對面）
採芝堂藥房
杭州分店 吳山路 光復路 分店 無錫 門新路 內民

法軍侵犯邊境事件 暹決向安理會申訴

美派員赴出事地點調查

【本報訊】倫敦廿八日廣播：英外交部今夜正式宣佈：暹邏決向聯合國安全理事會提出申訴，請求安理會立即調查法軍侵入並進犯邊境事實。英外部發言人稱：英方贊同將暹邏申訴置入安理會議程內。

【路透社華盛頓廿七日電】國務院發言人稱：暹羅越南邊界發生事件後，吾人尚未接獲詳確之報告，惟就所已獲之情報觀，法軍之侵入，似亦不過一「邊界事件」而已。曼谷方面已派出美觀察員一名至出事地點視察，據悉該地並不位於暹邏與越南所爭執之土地內。

【中央社紐約廿七日專電】自曼谷傳來消息謂，暹政府雖已向安理會告發法軍侵犯暹邏邊境，但聯合國秘書處迄未自暹政府接獲有關法軍侵入之報告。按聯合國憲章第卅五條規定，暹邏雖非聯合國會員，但如其得預先聲明，接受憲章所規定和平解決之義務，則有權提出控訴。然因英美刻擬不久提出請暹加入聯合國，故在此情況下，暹羅此次對法之控訴，實令其偏促不安。是以法暹新糾紛，可能由英美出面調停，而不列入安理會議程。法政府發言人今日在聯合國聲稱，法國沿暹越邊界之軍事行動，係由於越南邊境入寇暹人之「過度挑釁」所致，駐越法當局曾屢次廣播警告暹政府請其壓制此類襲擊，但迄未能照辦。

村落遭劫掠

【聯合社曼谷廿七日電】暹羅政府今晚正式宣布：法軍劫掠暹羅村落事，將向聯合國機構提出詳細報告。該村在湄公河附近上游，星期日上午六時法軍八十人渡河搶劫一家，旋有八百人過河搜劫全村歷三小時，直至傍午始去。

【合衆社曼谷廿八日電】今日據暹越國境息：暹羅警民混合部隊已將侵入湄公河畔泰波城之法軍逐出。

糾紛之遠因

【路透社紐約廿七日電】駐聯合國機構之法國發言人昨稱：法方在暹越邊界所採之軍事行動，係因暹人越界入越南境內，從事殺人排擠之故。越南之法當局一再以無綫電警告暹方，不得再有此種越界之事，然暹羅官方竟充耳不聞。此間觀察家指稱，暹越間糾紛之發生，早在一九四一年，當時暹人憑日本之勢力，侵佔越南柬埔寨五分之一之土地，曾有猛烈之戰事。至一九四二年一月廿八日，曼谷，河內，及維希同時宣布雙方已接受日本之調解，戰事始告停止。

日本內閣決議 取締示威行動

【本報東京特派員二十八日專電】日內閣今晨會議決定取締所謂羣衆示威行動，將向麥帥總部請求鎮壓羣衆示威，並以武裝配備賜與日警察。

在憲兵嚴密保護下 菲新總統昨就職

羅哈斯保證新共和國七月誕生

【聯合社馬尼拉廿八日電】菲律濱新總統羅哈斯，今日在警衛森嚴之下宣誓就職，為菲律濱共和政府第三任總統，亦即為菲律濱獨立共和國之第一任總統。就職時，壞上陽光明耀，四週皆為戰爭遺跡。羅氏保證菲律濱共和國於七月四日誕生後，將與美國繼續保持密切關係，並保證獎勵新工業，與提高人民生活水準。當時羣衆緊觀者不下五萬人，憲兵密布，在各出入口持機關槍戒備，並於擴之四周比肩站立，嚴密保護新總統，以防暗殺，但未發生事故。馬尼拉警察昨晚曾向數處搜查，拘捕可疑之極端派。

美報之正論 亞洲歷史文化 美應深切瞭解

中國文明基礎歷久不替 日本文明乃中國之支流

【聯合社舊金山廿七日電】舊金山紀事報今日社論稱：「美國全體人民對於亞洲及其複雜之歷史及其文化與政治，所知頗屬淺薄，亟須有更深切之瞭解。往事已證明吾人可能在亞洲交戰，且在此交通工具，瞬息千里之時代，美亞兩洲相隔僅一葦之遙，今後吾人實應多多知悉亞洲實況。美國學校類皆忽視亞洲之研究，言之可恥，彼等責任所在，應使此忽視風氣，一變而為瞭解。太平洋關係學會已派遣專家多人，組成委員會，研究美國各高等學校普遍採用之教科書，發現一般世界史課本記敘亞洲部份，僅佔百分之七，一般美國史課本記敘遠東部份，僅佔百分之三，而一般地理課本，亦僅十分之一記載亞洲及其諸萬人民。據太平洋關係學會報告：一般教科書均有自傲論調，稱太平洋彼岸之鄰邦為低劣落伍國家，目今吾人之工作，必須從頭做起，凡是論調傲慢，宣傳白種優越主義之課本，均應束諸高閣，務使高校一般學生瞭解中國文明之基礎，及其歷久不替之原因，更應明瞭日本文明，乃中國文明之支流，但已失其本來面目，及其不同之處，究竟何在。」該報結論稱：「如果下一代子弟較吾人並未更深切瞭解亞洲，則後事將不堪設想」。

日戰犯辯護律師 請求法庭延期開審

【聯合社東京廿八日電】日戰犯東條英機等二十六人之辯護律師，頃要求國際軍事法庭展延六月三日之開審期，其理由為各被訴律師「得助理員，調查員及專門人員數百人襄助」，搜集證據，遂生耽之久，被告律師則無此充裕時間，各被告被控之行為，發生於數年間，且「牽涉近四十年之文件條約及協定」，故須詳加研究。

日伊勢神宮 搜獲囤米

東京飢民路倒屍 上月創最高紀錄

【聯合社山田廿七日電】伊勢大神宮為日本最有名及最神聖之所在，今日有飢民一羣，從「神道之口中」搶去白米八十一包。據有十四人搜與糧食，與神宮管事相見，要求調查神宮中倉房，彼等即在內部抄出白米八十二包及肥料三十袋，此項囤貨乃備將來祭祀之用。經短時間談判後，管事者乃允將此米分配平民，肥料下落如何則不明。按戰前日皇每逢重要事件，必向伊勢神宮告祭先皇。

【聯合社東京廿七日電】東京警察局今日報告，四月份收殮路屍二百六十七具，大部份為營養不足致死，此為歷來之最高紀錄，較去年十一月份超出三倍。

「軍官」與「士兵」統稱「軍人」

美陸軍審委會之建議 並正行軍禮亦應廢除

【[illegible]】[illegible]，今日向陸軍部長柏德遜提出建議，主張廢止「軍官」及「士兵」名義，統稱「軍人」，使將其間在官場及社會上之界限予以免除，使士兵方面對於不平等待遇不致再有怨言。軍中之伙給，升遷，假假，獎狀及糧食服裝所有差別亦須徹底改正，軍隊領袖人物更須設法提高其標準，立正行軍禮，除在軍中值班及在國外佔領區服役外，一概廢止，任何軍規或軍中習慣，致使軍官階級之高下，成為社交之障礙者，亦須一律宣告無效。該委員會將有報告書共長五十三頁，其結論稱：「美國人對於任何制度，足使某種階級之人不勞而獲得特別權利者，概不樂聞，對於軍中兩部份人員，強使其在社會上劃分等級，亦所厭惡。」該報告書並稱：「美國軍官與士兵之間關係不善，有兩大原因，一即一小部份軍官領導無方，一即官場及社交方面之差別待遇，引起惡感。至於改善軍官領導人才，該委員會主張所有軍官出任指揮者，除技術人員外，概須受軍訓一年。軍官之升遷應以功績而不應以資格為標準。」若干建議業已付諸實施。

英伊石油公司 工潮解決

【聯合社德黑蘭廿八日電】英伊石油公司當局昨日與工會代表宣布休戰，結束世界最大煉油廠兩星期來之工潮。工資增加一倍，每年並有一個月假期，協定成立後工人即行復工。

伊境英軍未撤說 英鄭重否認

【本報訊】倫敦二十八日廣播：大不列士電台稱，伊朗南部英軍仍未撤退，英方今日鄭重否認。

美全體煤礦工人 今日可復工

美人民擁護總統措置

【本報訊】舊金山二十八日廣播：美國內長克魯格，今日下午（上海夏季時間午夜）復與煤礦工人代表談判，現正在進行中。預料可於今夜簽訂復工協定，五十萬工人明日可全體復工。

【聯合社華盛頓廿七日電】煤礦工會會長路易斯，與內政部長克魯格今日談判煤礦工潮歷四小時，未獲解決，克氏則謂已有進展。

【法國新聞社華盛頓廿七日電】美八州煤礦工人在政府接收煤礦之後，仍拒絕復工，本雪凡尼亞州西部煤礦主協會發言人頃宣稱：四十萬礦工之中復工者不及一萬人，坎特基州僅有八十人在軍隊保護之下復工，俄亥俄，伊利諾斯，印第安那，田納西，亞拉巴馬各州工潮仍熾。

【中央社華盛頓廿七日電】杜魯門總統已接獲全國各地人民所發之電七千餘通，大部份對總統所採嚴峻反對罷工之立場均表贊同，人民並與白宮通話，白宮同時且接獲大批函件，似此普遍反應，實打破四十六年來之紀錄。

南國總理訪蘇聯

【路透社莫斯科廿七日電】南斯拉夫總理狄托，本日下午飛抵莫斯科，蘇外長莫洛托夫親在中央機場歡迎。

【法國新聞社莫斯科廿七日電】史丹林本日接見南國總理狄托，外長莫洛托夫亦在座。

日軍開始大規模攻勢

英軍對蘇門答臘 佔領珉丹城內大廈數處

【本報訊】倫敦廿九日廣播：英軍今日開始大規模進攻蘇門答臘珉丹城之東印軍隊，已佔領城內大廈數處，遭來印度及西班軍隊極為活躍，英荷軍隊死傷甚多，因此英軍乃採取大刀闊斧之行動。

紐約猢猻「越獄」

忙壞了警察和救火員 禮拜堂鬧得天翻地覆

【聯合社紐約廿八日電】此間某猴肆最近從印度運來了一批猢猻，不知怎的，五層樓上的一只猴籠沒有關好，於是裏面的一羣猢猻便乘機逃出，而且把其餘的籠門也給弄開，使他們伙伴同時獲得了自由，不一會兒的功夫，一百多只猴子都從窗中跳出，大街上到處都是猢猻，這一來可忙壞了警察和救火隊，隊員，他們手持網，分成一組一組的，要想捉拿這批「越獄」的猢猻，大街上瞧着熱鬧的人約有三千以上。逃出的猢猻，有的從開着的窗子，爬到人家辦公室內，縱入一跳，有的在屋頂上亂竄亂蹦，有的跳到商店裏，高聲大叫，自鳴得意，有一批猢猻衝入了救火會，在救火機上蕩着玩，有的在杆子上滑上滑下的胡攪一氣，弄得救火員手忙腳亂。十二只猢猻吱吱喳喳地跑進了禮拜堂，那時兒童歌詠團方在練習唱詩，猴老爺駕到，鬧得天翻地覆，也只好停止。中午在酒店裏吃酒的客人不但給猢猻逗得一塌糊塗，而且還吃驚不小，他們跑進來把啤酒滿地亂灑，據說有一位酒徒會因此當場發瘋戒酒，十位酒客，來不及付帳，即逃之夭夭。還有的猢猻竟爬上了何德森—麻哈頓鐵路大樓的樓頂，一只小猢猻想在十二層高的樓上向另一座樓上跳，不幸隕地摔死。逃到救火會的猢猻一共捉到十只，聖保羅教堂的墓地裏捉到三十只，某雜貨店裏捉到四十只，酒店裏用洗衣袋捉到兩只，其餘的還在街上和各大建築裏度他們悠哉游哉的生活。

印度鑿大隧道 長達十四哩半

【路透社新德里二十八日電】孟加拉沿海之維薩加巴登，將築長三百哩之鐵路通至中央省之欽達，中途有崇山阻隔，擬開鑿長十四哩半之隧道以貫通之。

德市政會選舉 保守派佔優勢

【聯合社德國弗朗克福廿七日電】德國市議會選舉結果，美軍佔領區內大多數城市鄉村，以保守派基督教社會同盟黨佔優勢，二十六日三十八大城市投票結果，左右兩派所獲票數幾不相上下，惟工人以選舉基督教社會同盟黨者較多，故其獲票總數，猶佔優勢。

猶太移民入境 阿族對英抗議

【路透社耶路撒冷廿七日電】巴勒斯坦高級委員會頃照會高級專員克寧漢，抗議猶太人繼續移入巴勒斯坦一事，略謂：「倘政府態度不變，本委員會在此嚴重時期，將無法控制當前之局勢，猶太移民已使巴勒斯坦成為行將爆發之火山。」

美兩大秘密武器

除「細菌」外尚有原子毒氣 科學家聯會要求披露詳情

【聯合社華盛頓廿八日電】美國原子能科學家聯合會主席赫金步，今日在參院原子能情報委員會會議席上宣稱：目前至少有兩大秘密武器，科學家認為對於人類與原子炸彈有同等之危險，其一為細菌，另一即所謂原子毒氣。赫氏對兩種秘密武器之詳細情形，並未發表，但稱：國會為和平起見，應請陸軍部將兩種秘密武器之詳情予以披露。原子炸彈尚可有消極防禦方法，如城市及工廠投資三千億元即可實行疏散，惟細菌戰爭可用以斷絕人民之糧食接濟，有輻射能之物質亦可危及躲在防空洞內之民衆，科學家認為民衆有權要求獲得此項秘密武器之內容，蓋此等武器固不僅為一種發明，實為整個世界之威脅，且為人類知識上之一大革命。

國際點滴

▲英聯合援華運動會發起，於廿九日在倫敦舉行中國國旗日。並擬於六月廿五日在舉行第二次中國國旗日。

▲新加坡碼頭工人八千名，前因華工一人遭槍擊，全體罷工，總兵方面允予徹查，工潮平息。

▲英供應部下令自六月一日起，統制全國配尼西靈之供應。

捷克選舉揭曉 左[illegible]勝

【聯合社捷克京城廿七日電】昨日國會改選結果，大體已全部揭曉，共產黨及其他極左派各黨獲得總票數百分之五十一。

【路透社捷克京城廿七日電】捷克斯洛伐克總選結果，共產黨佔優勢，所得票數幾較國家社會主義黨多一倍，斯洛伐克方面，民主黨佔首位，共產黨居第二。

英指羅國食言 已有照會發出

【路透社倫敦廿八日電】英外交部發言人昨宣稱：倫敦認為羅馬尼亞今已自食其擴大左翼政府及迅即舉行選舉之諾言，政府現已以此意照會羅馬尼亞，聞美國亦已照會該國，作同樣之表示。

聯合國糧農會議 決設糧食急賑會

俾協力救濟世界饑荒 下屆會議定九月在丹京舉行

【路透社華盛頓廿七日電】聯合國糧食與農業會議，頃於本日閉幕，發表正式宣言，協力救濟世界饑荒局勢，並已有十八國同意考慮通過下述三項議案：㊀在聯合國糧食與農業機構秘書處指導之下，設立二十國國際糧食急賑會議，接辦聯合國糧食局分發糧食之工作。㊁草擬一九四六—四七年收穫期之糧食生產，保藏，分配等計劃，以備國際糧食急賑會議進行工作時，易於商定目標及基本方針。㊂聯合國糧食與農業機構內添設一「世界糧食情報局」，俾可指導急賑會議之工作及其決議。又該會將於九月二日在丹麥京城舉行。

【合衆社華盛頓廿七日電】出席糧農機構會議之中國代表錢天鶴氏今日告合衆社記者，據以為此次會議已獲成就。該會舉行末次全會時，曾收到中國及糧食接濟擴展委員會附有建議之報告乙件，謂如將所提建議，在一九四六—七年之間經常採納應用，則可大量減輕饑荒與匱乏情形。

弗朗哥硬嘴

謂西國內部問題 聯合國無權過問

【本報訊】舊金山二十九日廣播：西班牙弗朗哥政權日前以照會致送各國駐於西國之代表，謂聯合國小組委員會對於西國所作之任何決定，西班牙決置諸不理。據稱：西班牙乃一獨立國家，對於研究原子能具有絕對自由權，西國內部問題，小組委員會無權過問。

【聯合社紐約二十八日電】聯合國安全理事會調查弗朗哥西班牙小組委員會，廿八日二次公開聽取西班牙流亡共和國總理季拉爾之陳述。

西國王儲唐璜 提出復辟方案

【法國新聞社廿七日里斯本電】據此間宣佈：西班牙王儲唐璜最近曾向弗朗哥將軍提出關於西班牙之復辟方案，該方案業經各政黨代表予以通過。

埃及總理主張 英軍應迅速撤退

深信英方必能履行諾言 修約談判並未發生阻礙

【聯合社開羅廿七日電】埃及總理薛特基今日在議會發言，主張英軍應儘量加速撤退，勿待英埃修約談判之結果如何，英軍退出埃及，使埃及人民自覺復為一獨立自由民族，則談判當可在友誼和之氣氛中進行。

【路透社開羅廿七日電】埃總理薛特基昨告參議院稱：英埃修改條約之談判，並未發生阻礙，英代表團之向其文外相請示，係談判進入目前階段下應有之步驟。所談各主要點大多成立協議，今正治商英軍撤退所必要之期限。保守黨雖猛烈評擊埃工黨政府之施策，但余深信工黨政府必不致收回其撤兵之諾言，埃及必能經其文及其政府而達到目的。

英國勝利閱兵 蘇決定不參加

艾帥事忙不克出席

【法國新聞社倫敦廿七日電】英政府定六月八日在倫敦舉行勝利閱兵典禮，原已邀請聯合各國派遣部隊參加，蘇聯在保守緘默若干時之後，茲已決定不願參加。又據英內政大臣賓稱：美參謀總長艾森豪威爾元帥，亦因事忙，屆時不克前來參加。

義賊黨異想天開 冒充駕駛員 竊飛機升空

【法國新聞社羅馬廿七日電】據此間接到消息：米蘭城附近歸拉尼尼飛機場，本日失竊三引擎飛機一架，當時該機已加足燃油，擬駛往羅洛岸，忽有男子六人，穿駕駛員服裝，將該機自機棚中拖出升空向東飛去，絕未引起任何注意，蓋以機場人員認為彼等即為該機機員故也。待真正駕駛員到達時發現飛機杳如黃鶴，乃知被竊。各該竊賊有人揣測為法西斯份子，聯合國駐軍及義國當局正在調查中。按自墨索里尼屍體被竊案發生以來，此為法西斯份子所犯第二巨案。

美第八艦隊 演習完畢 駛返紐約

【法國新聞社紐約廿七日電】美國海軍上將密契爾所統率之第八艦隊，在加勒比海面舉行演習，業已蔵事，頃於本日駛入紐約港，由該艦隊之航空母艦「羅斯福」號領導，繼以四萬五千噸之巨門艦「密蘇里」號（日本降約即在該艦簽字）及其他軍艦二十二艘。據此間消息靈通人士談稱：美國第八艦隊所有軍艦四十五艘，均將停泊紐約港內，俾克參加「海軍節」典禮。

無綫電傳影網 華府紐約間已開辦

【聯合社華盛頓廿七日電】世界最先開辦之無綫電傳影網，最近已在紐約與華盛頓間實行。華盛頓方面以五月花飯店作為廣播收發站，紐約方面以約翰華那曼甘商店為觀覽場。●開幕日由政府官員多人，及聯合國安全理事會中國代表郭泰祺在華盛頓致詞，市政府官員則在紐約致詞。

蘇以經濟助芬 協定業經成立

【合衆社紐約廿七日電】莫斯科今日廣播：波蘭與蘇聯間已成立全部協定，規定蘇聯在財政經濟上協助波蘭之新計劃，謂美國對波貸款之延遲，僅是項新措施之理由之一云。

國際衛生會議 下月十九舉行

【美國新聞處紐約廿七日電】聯合國經濟社會理事會本日舉行第二次會議時，曾討論中國建議之組織世界衛生機構計劃，此項機構將於六月十九日聯合國在紐約召開會議時成立。

康耐新花布

花麻紗　花府綢　花洋紡　花麻布

每二碼有永不變色保單為憑

·上海信孚印染廠出品·

盛錫福帽廠

南京東路七四七號

永利化學工業公司再告純碱用戶啓事

敝公司塘沽碱廠自收復開工以來，所製純碱，頗承各用戶讚許，踴躍採購，近來市上仍有敵偽所製紅三角牌純碱，或換新改裝向客推售，該項純碱成份與敝公司所製者相差甚多，茲特鄭重聲明，凡非直接向敝公司購用之貨，敝公司不負任何責任，希各用戶注意是荷，此啓。

上海營業處 地址：四川路四一〇號四樓（惠羅大樓） 電話：一五六一六 一五六一七

中國利用造紙廠股份有限公司召開股東會公告

茲定於六月廿二日（星期六）下午二時半假座福州路七三〇號（西藏路口）中央西菜社召開股東會議除分別函知外特此通告

附白：股東地址如有遷移務於六月十五日前函知北京路國華大樓八樓本公司股務處以免遺漏

董事會啓

最後三天

鮮大王醬油衜各界要求額外發售老價十斤券最後三天

老鮮大王 A字：每組一九二五〇元（每斤合三八五〇元）

B字：每組（五斤裝）一五〇〇〇元（每斤合三〇〇〇元）

C字：每組一二五〇〇元（每斤合二五〇〇元）

★現購十斤罐裝五罐以下概照暫定新價計算恕不老價供應

標準廠鮮大王醬油總公司啓（派克路白克路口）

電話 37313 34108 23406 22481

九千年老牌

敝棧為便利顧客記憶電話號碼曾在分號開幕時徵求電話諧音承各界踴躍來函參加深爲銘感惟限於來件過多未能提早揭曉殊以爲歉茲整理完畢茲將較切之九七二六八號碼採用諧音九千年老牌又九七二六七之號碼因無妥切之諧音作爲取銷此次參加徵求諧音諸君其未能錄用者深表歉忱幸祈鑒原

諧音 97268

錄取台衔

周學仁先生 上海泰興路五十六弄一號

吳時安先生 上海巨籟達路首芝坊A三號

（各酬特種長興酒兩瓶）

發行所 西藏中路十一弄十號（大世界對面） 電話 九七二六七 九七二六八

分號 中正東路六九〇號（共舞台對面）

高長興大房紹酒棧

Insecidol

D.D.T. (New Star)

蠅蚊殺脫

含D.D.T.量足 殺蚊滅蠅 [illegible]

新星藥廠最新貢獻

總公司：上海河南路藍屋

總廠：上海長寧路廿六號

財政評論

五月號出版

（第十四卷第五期）

要目

[illegible]

財政評論社出版

上海中正東路九十七號 電話八二三三九

渝社：重慶中正路中信大廈

每冊二千元預定另有優待

補購以前各期每冊三千元

上海紅星橡膠廠停用紅星記號並對實業橡膠廠表示歉意啓事

敝廠前係受盤紅星橡膠廠股份有限公司廠基機械營業倉卒失於檢點沿用紅星記號類似商標之模型計有出品外之出品請各客家於七日內如數退還敝廠以清界限

紅星 橡膠廠出品

上海紅星橡膠廠

等各項查紅星商標係同業實業橡膠廠所註冊已經起訴現經調解承該廠諒解敝廠此後停止使用紅星記號之類似商標並對實業橡膠廠表示歉意所有從前上項已經批[illegible]希各界公鑒此啓

高尚房地產賤售

靜安寺路一一七至一二七號安樂坊（西摩路東）三層市房六幢連後面二層住宅[illegible]

肺腎病研究專家

發明 肺病寶庫

肺腎藥物

[illegible]

千萬黑籍同胞必須一讀

爲解除切身痛苦的南針

「幾種戒煙法的評述」

主席關懷上海民食・手諭徹查狂漲原因・
操縱囤積如經查獲 一律槍決處分
當局審查獲得糧貸米行帳目

〔本報訊〕據確息：蔣主席對本市米糧邇來無故狂漲，極爲震怒，業已手諭本市某關係方面，澈查狂漲之癥結所在。對人爲之操縱囤積，尤爲注意。如果查有不法份子，利用特殊地位及關係，以遂其操縱抬價之能事者，一經查獲實據，將一律以槍決處分。茲聞該關係方面，日來正偵騎四出，嚴密調查，務期根絕人爲之操縱及囤積。故預期不久必將有所昭示於本市四百萬市民之前，以快人心。

又據糧政處息：此次獲得糧貸之十六家米行，其辦理經過及帳目，正由糧貸審核委員會審查中。帳目方面，更將請會計師集體審查，故辦理糧貸前後經過詳情，不久即有滙寄公開發表，以資參考。

吳市長重申決心
平糧價・消工潮
・一切設施絕對尊重民意 排除萬難力謀市民福利・

〔本報訊〕吳市長國楨昨午假新生活俱樂部歡宴本市各報社負責人，席間吳氏致詞略謂：「本人奉命來滬，一切市政措施，均以民意爲依歸，但現在民選參議會尚未成立，欲求了解市民意見，惟希新聞界多予供給材料，因新聞界實足代表眞正民意，而輿論機構最足爲市政當局一切行政設施之準繩，本人作事，以有益於全市市民爲前提，任何阻力，在所不計，爲貫澈本人主張即犧牲名譽地位，亦所不惜。」旋即請在座各位發表意見，由胡樸安，程滄波，王芸生，潘公展等先後發言，對市政方面建議頗多，吳氏對所提各點，均表示接受，並說明二點：㊀關於清道夫罷工問題，現已完全解決，並無條件，予市府允許對彼等將來之生活，予以合理調整，市上尚未清除之垃圾，因日久積存，一時難運不及，現已向善後救濟總署商借卡車十五輛，予以補救，一面借用工務局修路車輛協助運輸，今明二日內當可全部清除。㊁關於警政新設施，外間頗多傳說，其實警管區即英美推行已久之District System，將來實施之後，當不致有外間所揣測之種種流弊。此外吳氏申述個人之觀感，認爲目前最重要之工作，爲㊀抑平物價，而欲抑平物價必須首先平抑糧價，連日奔走接洽結果，糧價問題，大致已見平抑將來亦無問題。㊁工潮問題，目前本市工資之高，業已超過美國工資標準，例如棉紗一項戰前生產成本僅及美金三分，現則已超過四角五分，而美國目前之成本僅爲一角六分，本人固不欲將工資壓低，惟賢明工人亦當知欲食鷄卵者當不能先將母鷄殺死，今後工人若再提出提高工資之無理要求，則五六月後，上海生產事業勢將發生全部停頓之危險，此實本人所認爲最感憂慮者，最後吳氏希望類如今日之招待會，能時時舉行，俾市民之意見得由新聞界轉達，而市政當局亦有所依據云。

・胡樸安・ 略謂：目前上海最大問題，一爲民食問題，一爲居住問題，糧價不斷高漲，民生不能安定，亟應迅謀抑平，居住問題，原在上海居住者，尚不感覺困難，其於勝利後由後方來滬之人士，則覓屋不易，實爲一極嚴重問題，希望能速予解決。

・程滄波・ 略謂目前亟須解決之迫切問題，吳市長涖任後第一爲糧食問題，對平抑糧食所採取之措施，市民無不熱誠擁護，惟目前囤積居奇，操縱市場之糧食奸商，依然暗中活躍，希望市長以雷厲風行之手腕，嚴厲法辦，藉收「懲一儆百」之效。其次爲衛生問題，交通問題，治安問題，均應密切注意，力謀改善。關於治安問題，一般人僅注意防止盜匪搶刼，而不知此僅爲「狹義的治安」，尚有「廣義的治安」，尤應特別注意。蓋自勝利以後，有不少特殊階級，憑藉地位權勢，作種種非法行爲，欺凌人民，敲詐人民，此種惡劣風氣，必須予以澈底革除，以吳市長之地位資望，深信必能克服環境阻力，解除民衆痛苦。

・王芸生・ 略謂：㊀民主政治，淵源於希臘，希臘之民主政治，實爲市府政治，即市府與人民打成一片，現値民主時代，凡屬親民之官，應幫助人民生活，解決生活上種種問題，而不應再謀管人民，抗戰期間，政府以「管」「教」「養」「衛」四字，爲地方政治之目標，此項口號，現在應予修正，蓋政教必須分開，政府無管教人民之權，亦無養民之力，所謂衛民，亦祗能限於保衛人民安全，而不能因而干涉人民自由，因此本人希望市府今後對於若干吃力不討好之「笨事」，可不必去做。㊁對取締奸商操縱糧市，平抑糧價事，希望趕快嚴辦。㊂關於社會風紀問題，如房屋糾紛即其一例，本人認爲欲解決房屋糾紛，必須嚴禁房屋可變金條之惡劣風氣，尤須嚴禁公務人員非法接收房屋，索取金條，此點必須認眞辦到。

・潘公展・ 略謂：目前政治設施，當以謀求人民安居樂業爲第一要務，但欲達到人民安居樂業之目的，必須除暴安良，如果少數暴力份子不能除去，則社會秩序即無法維持，良善人民亦無法安居樂業，時至今日，政府當局必須拿出決心與勇氣來，除暴安良，而不能再事因循敷衍，試以工潮爲例，上海最近所發生之工潮，已由經濟性而變爲政治性，暗中煽動工潮，操縱工潮者，大有人在。例如：日前人力車夫罷工，並非全體一致，但卻有人執刀專事戳破人力車輪胎，阻止車夫拉車，此類搗亂份子，並非車夫，實係蘇北某方所派來彼輩除從事破壞工作，並以在「解放區」榨取之法幣，套購物資，抬高物價，嘗見某業罷工工人所貼標語，有「餓死不如犯法」之句，試問：既有人公然煽動「犯法」，而政府竟不予查究嚴辦，則社會秩序何能維持，人民生活何能安定，本人始終主張「治亂世用重典」，惟除暴始可安良。其次，本人極同意芸生先生之意見，凡屬不必辦之事，以不辦爲宜，一切興革措施，在未舉辦之前，應注意民意，尊重輿論，如「警管區制」，目前施行是否適當，警察程度及數量，能否勝任，均應愼重考慮。又如管理旅館之各項辦法，不僅極少效果，且多行不通，實可不必繼辦。此外，如有捕人之舉，事先應鄭重考慮，是否確有必要，不能輕率拘捕，既捕之後，則必須依法處罪，不可輕易釋放，如最近市府曾拘捕糧商樂某，旋又保釋，似不甚妥。

處理工潮問題
谷部長今日來滬召工界訓話

〔本報訊〕社會部長谷正綱，昨乘夜車自京來滬，今晨六時五十分可抵此間，谷部長此行，係來處理本市近日風起雲湧之工潮及失業工人等問題。市社會局爲使各工會負責人能領導會員增進生產效率，加強建國力量起見，特於今日下午二時假座西藏路皇后大戲院，召集各業工會常務理事或籌備主任，聆聽谷部長吳市長訓話。對於工人在建國期間應負之責任，及政府今後處理工潮之方針，工資標準之確定等，將有重要指示。

中央銀行巨竊案 節外生枝
重慶銀行圖滅證據 塗改被扣帳簿
經理朱芝非無從傳案

〔本報訊〕中央銀行巨竊案主角甯波人陳元成，現正由警方追緝，但經查悉陳曾輾轉抵押於重慶銀行之金磚，計押款六千三百萬元，言明以十天爲期，詎至期，並未前往贖回，故由該行將金塊售去。黃浦分局於吊回原贓之後，復派員赴重慶銀行上海分行，將做押款賬簿一本吊案查閱。誰知重慶銀行經理朱芝非，竟於前晚九時由友人偕同前往黃浦分局，要求周光輝股長，將賬簿給予查看。乃由姚鴻章巡官將賬簿賜予一閱，詎料朱忽乘隙將其中做黃金等違法押款之賬目七筆，加以塗改，企圖湮滅證據，以免受中央銀行金融檢查處之處分，其後朱即不知何往。事後黃浦分局發覺朱之非法行爲，立即傳訊。該行聲稱朱已離滬，當由該行襄理吳志剛投案解釋。此一巨竊案中節外生枝問題，現正由警方核辦中。

貨輪無法進口停泊
美軍船隻將移青島

〔本報訊〕據悉：本市美海軍當局，刻爲改善港口中船隻之擁擠起見，已考慮將留駐本市之大批美海軍船隻，逐步移往靑島。緣靑島港口，適於海軍工作之展開。而本市港口，對大型船舶，竟無法容納。本市外商航業界方面，以港口內停泊船隻之擁擠，竟使外來船隻無法泊岸。以美國總統輪船公司而言，現滯留港口外待泊之船隻，竟達八艘之多。故外貨內流，遂發生窒礙。加以美海軍船隻佔用碼頭甚多。現自第卅碼頭起，至外灘爲止，此段間商貨之駁運費，每噸須美金三元五角，卅號碼頭以下一段駁運費，每噸達美金五元二角五分。故美海軍船隻移駐後，即可有大批碼頭騰出供用，各貨之駁運費，自可望減低云。

華僑遣返原居地 下月中開始運送

僑務委員會應聯合國善後救濟總署及行政院善後救濟總署之邀，特派僑務管理處處長甘濤來滬，協助遣送華僑返回居留地。聯總已應撥輪船十五艘，專爲遣送華僑之用，各華僑將以香港爲集中點，然後由香港分批運送，六月廿日可開始工作，凡欲回原地之華僑在登記時，需携有證件，若證件在戰時遺失，將由僑委會向該地領館調查屬實後，亦可登記。

勃尼將軍飛美 參加海軍會議

美駐華第七艦隊柯克將軍之參謀長勃尼將軍，與參謀墨利將軍已於昨日離滬飛華盛頓，參加在華府舉行之重要海軍會議，渠等一俟任務完畢即啓程回任，其工作由海軍上尉布爾担任。

美海軍運輸艦加利福尼號，已於昨日自美國駛抵此間，接替美第七艦隊指揮艦安特奧林拔之工作，一俟兩艦交接完畢後，安特奧林拔號即駛美。

曾在戰時駐防太平洋功績卓著之美海軍修理艦積臣號，已於昨日駛抵此間，艦長爲畢衞頓，此艦將瓜代旗艦荷蘭號之工作，荷蘭號定於月間駛美。

汪逆私人秘書受審
湯良禮有靈魂？ 有誰能信
柳汝祥等四案辯論終結 劉星辰案今日下午宣判

〔本報訊〕昨晨十時，高院特刑庭由邱推事首次提訊汪逆精衞之私人秘書湯良禮，被告延陳霆銳，許蔭綠二律師出庭辯論。湯爲福建雲霄人，年四十六，上唇蓄有東洋鬍鬚，戴玳瑁邊眼鏡，衣灰色西裝，穿黃色皮鞋，狀甚蒼老。湯生於爪哇，曾入荷蘭學校，留學，說得一口流利英語，但不諳華語。故答供時，由[illegible]通譯。湯於民國二十九年四月，充僞宣傳部國際宣傳局長，渠有媚日宣傳書籍，由汪逆精衞題名爲「中國與日本爲友是自然的，爲敵是不自然的」，一交中國聯合社出版，內容曲解國父之三民主義，並斷章取義，極盡媚敵之能事。三十年五月，任僞外交部次長，同年九月，兼僞宣傳部次長；三十二年九月，兼任僞國際問題研究所所長，迄勝利爲止，經軍統局拘獲，解由高檢處偵查起訴。據湯供稱，自幼即反抗帝國主義，其在爪哇時，因不滿於荷蘭之統制，流亡英國，十五歲起，加入抗日同盟會，從事抗日，以文字爲武器，反抗日本帝國主義。一九三〇年歸國，從事抗日宣傳之實際工作，因不願受異國領事裁判權之保護，乃將荷蘭華僑亂籍。其所著之抗日英文書籍，如「滿洲國傀儡政權」，「中國之建設」，「中國之鐵道」，「中國對日本侵略主義之反抗」，「中國之新幣制」及其所編之「人民論壇」等，均爲抗日志士所愛讀。一九三九年爲日所拘，不久雖被釋放，但行動受其監視，並因彼擅長著作，頗有名聲，乃強迫其充任僞職，惟均爲空名，未做實際事務。並堅稱：「我的身體雖被他們征服了，但我的心，我的靈魂仍是歸向祖國的」。在其僞國際問題研究所長任內，卒因工作不力，爲日方所不滿，乃被免職。並力言其並無反抗本國，有利於敵僞之一切行爲。邱推事以該案猶需詳細調查，乃諭改期再訊。退庭後，被告接見家屬，詢問家常，旋即押入監中。

偵查 〔本報訊〕文化漢奸楊光政，及戴文庭，湯經良，江上達諸逆，昨已由提籃橋高檢處開庭偵查，不日當可提起公訴。

宣判 昨日下午三時，高院特刑庭由劉庭長暨邱，曹二推事，開合議庭宣判漢奸二名：朱阿大，黃森淡，通謀敵國，圖謀反抗本國，處有期徒刑二年半，褫奪公權三年，全部財產除酌留家屬必需生活費外，沒收。

審結 昨日審結之漢奸案，計有㊀僞財政部公債司長及僞中央儲備銀行理事監事柳汝祥；㊁僞立泰銀行副理倪震祥；㊂僞南京市經濟局長錢能文；㊃僞警察伯鈞，張瑞銀，楊希有，以上各案，均經辯論終結，定三十一日下午二時半宣判。此外王永康漢奸嫌疑案，昨經再度調查，芬蘭籍之駢心圓間諜哈馬克，亦經傳訊證人三名，二案不久均可開庭辯論。

〔又訊〕僞上海市經濟局長劉星辰及僞貨類稅局長張浩然，將於今日下午宣判，同時開審僞靑少年團訓練總監劉仰山，上午則將開審陳伯藩等漢奸嫌疑案。明日下午提審夏士奎。

美剩餘物資 一部份抵滬
江杓晉京請示分配辦法
・活動房屋萬餘幢亦將運滬・

美軍太平洋剩餘物資一部份，業已運抵本市，尚有大批物資，在運華途中。昨晨行政院物資供應局局長江杓，應宋院長電召晉京，預料對分配該項物資之辦法，將作重要決定。該局負責人昨日宣稱：剩餘物資以存放琉球者最多，最近運抵本市者，爲吉普車，卡車及通訊器材等，數量所佔總數之比率不多，尚有大部物資，因運輸關係及逐件鑑定需時，未能同時啓運，但將源源運來。此外軍用口糧數千噸，亦已抵運，並已開始運京，配售予公教人員，活動房屋一萬餘幢，亦將運華，以減輕嚴重之房荒。關於該項剩餘物資，除軍用品外，凡機關，團體，商民均可申請，以現款購買。惟爲防止投機操縱起見，已印就同業公會登記表一種，以供審核請購者之目的是否正當，具體辦法俟江局長日內返滬後，即可公佈。

工潮澎湃

〔本報訊〕本市沙涇路第一宰牲場及南洋橋第二宰牲場，全體宰豬工人，因反對資方之剝削及侮約，前晚雙方發生衝突，並有職工數人受傷，引起風潮。昨日職工於街頭張貼標語，抗議資方之作爲。

世界書局職工，爲要求與中華等書局同樣待遇未有結果，昨日起實行怠工。

西服業勞資糾紛，由朱學範氏居間調解，昨日繼續商談，仍無結果，故談判已陷於停頓。該事將由仲裁委員會仲裁定奪。

絲織業勞資糾紛，發生迄今，已近三月。職工會一度怠工，後遵從勸告，復工後繼續談判，現已解決，昨日下午在社會局簽字於調解筆錄。

盧炳記百貨店怠工事，猶未解決，將於今日下午在社會局正式談判。

旅館業職員要求增加待遇事，昨日中午已告解決。甲等最低十八萬七千五百元，乙等最低十二萬七千五百元，按照該工拆賬制計算，如房間費八成，則照八折計算，以此類推。

全市油漆工人爲要求將待遇由六千元提高至一萬二千元，未有結果，乃於日前開始怠工。昨日並至社會局請願，要求調解。

中航公司飛機場職工，要求調整待遇，數度談判，迄無結果，公司方面允以每人暫借二十萬元，俟復工再行計議，工方因此項辦法與實際要求相差尙遠，未予接受，故復工之望仍無期。

染織業手帕業職工，因向資方要求改善待遇實行怠工，昨晨十時許會再度赴社局調解，雙方談判結果，意見相差甚微，然資方有意使工潮延長，已深爲當局不滿。

宣局長兼警備司令 六月一日正式就職
譚紘麟請辭已慰留

市警察局局長宣鐵吾氏，奉命兼任淞滬警備司令職。據悉，警察局與警備司令部方面，均已接獲正式命令，昨日上午十時，宣氏應現任李總司令之請，至該部與科長以上廿餘官佐見面，地點爲司令部之會議室，首由李總司令致介紹詞。宣氏會稱：希望該部同人，安心本位工作，如在編制之內，當予留任云云。至該部處長以上人員，是否已提出辭呈，據宣氏告中央社記者，已提出辭職者僅譚參謀長紘麟，已提出辭呈，惟宣氏已予慰留。至宣氏正式接事日期，已決定六月一日。

本月份生活指數 將超出上月頗多

市政府每月編製之生活物價指數表，因一般薪水階級對於四月份之本市物價高漲，認爲較三月份尤劇，但結果於上月底市府公佈四月份物價指數，反較三月份爲低，職工莫不懷疑。茲據大通社記者探悉：市府計算物價指數，循例在每月底前，最後之星期三爲截止計算之期，閱結算上月份物價指數，較三月份爲低之原因，據說物價劇漲在四月底以前，最後之星期三以後，則歸入本月份內結算。閱本月份生活指數，比上月份超出甚多云。

華北各鐵路線 郵包恢復收寄

上海郵政管理局包裹業務股通知：所有寄往天津北平塘沽北寧路北平至[illegible]段，津浦路天津至滄縣段，正太路全綫及同蒲路大同至臨汾段沿綫各局之普通包裹，已可恢復收寄。

海面瀰雷時有發現

〔本報訊〕據招商局蘇州輪來電報告：廿六日下午一時許，在北緯三十度十八分，東經一百二十六度十二分，卅山羣島東，發現瀰雷一枚。又海天輪來電報告，在佘山之北，北緯三十一度三十二分，東經一百二十三度正，發現瀰雷一枚。

宣佈上海爲疫港
海港檢疫所 嚴格執行查驗防疫證書任務

衛生署上海海港檢疫所，業已宣佈上海爲有疫口岸，實施檢疫限制，嚴格執行查驗防疫證書任務，並通知各航輪公司，凡出口旅客在購票時，務須憑預防天花及霍亂證書各一種，方准售給船票。

市區積存垃圾 限令今午清除

〔本報訊〕時値夏令，本市虎疫已有發現，防疫工作實爲當前一迫切問題。據市衛生局長俞松筠昨語記者稱：本市防疫工作於衛生局成立時即行舉辦，目前製有預防虎列拉疫苗，足可供給二百萬人之用，同時並可供給其他各地應用。市內垃圾因清道夫罷工，堆積過多，人力不足，非一日能全部清除，現已勒令於今日上午十一時前，全部清除，對於今後垃圾箱堆，亦擬隨時使用消毒工作。

上海時疫醫院 工作日趨緊張

西藏路廿五號上海時疫醫院，近因天氣轉熱，診務繁忙，門診病人日達四百餘人，住院病人，亦逾八十八。該院本救濟貧病服務社會宗旨，經常設置免費病床七十二只，貧病如有住院治療必要，無需紹介，均可請求免費住院。日前報載眞性霍亂業已發現，前探悉至廿七日止，該院經衛生局化驗所檢驗証實之眞性霍亂病人，已達十五人之多，除唐富生等九人尙留院治療外，其餘嚴和尙等六人已相繼病故。致該院近來工作異常緊張，市民對於注射防疫針，勿再觀望，儘速至醫院注射，以資預防。並於起居飲食，切宜謹愼。聞該院時疫門診，已定七月一日開始，必要時擬提早兩星期云。

梅蘭芳程硯秋等 義演三天 救濟東北
將於六月十一日起

東北光復後，蔣夫人莫德惠等，在渝發起東北救濟會，關於滬上捐募事項，委由杜月笙担任隊長，錢新之，徐寄廎，王曉籟，劉鴻生，傅沐波等任分隊長。刻長春收復，蔣夫人隨同主席正在瀋陽慰問民衆，羣情興奮；經於昨日由各負責人商決，邀請梅蘭芳，程硯秋，馬連良，譚逸雲，趙榮琛諸藝員及名票趙培鑫，楊畹農，孫蘭亭，汪其俊等，於六月十一日起，舉行義演三天，得資悉充救濟經費，期前並擬先行籌匯一億元云。

梅汝璈希金斯 昨離滬飛東京

・戰犯審訊踏入第二階段・

遠東國際軍事法庭我國法官梅汝璈，於日前率派偕同美國法官希金斯自日來華，利用三星期之休會時間，蒐集工作資料，茲已公畢，與希金斯及隨員等於昨晨八時乘機離滬返東京。據隨行中央社記者稱：遠東國際軍事法庭之工作，若無任何變動可望於本年十月結束，第一階段之起訴登記及向法庭提出之提議建議等工作，均已於休會前完成，下月三日該法庭之工作，將踏入第二階段，聽取各方證據開始辯論。被告方面，由美軍指派富有經驗之美軍及日本辯護律師各一人，在過去三個星期之休會時間內，雙方均有充分時間，準備第二階段之工作，該二十八人經該法庭宣判後，盟國方面若認爲彼等尙有其他罪狀者，可能將彼等引渡再審。

沙遜大廈 忽傳易主

〔本報訊〕外傳外灘沙遜大廈，已作價出售予某要人，本報記者昨特以此事詢諸沙遜洋行負責人奧佛田亞，渠切實否認。並稱：此事無論在現在抑將來，決不致成爲事實。

滬市所有敵僞房產 統歸處理局處理
宋院長限令已佔用者讓出 地方政府撥用經規定範圍

蘇浙皖區敵僞產業處理局，奉行政院令：「地方政府撥用接收敵僞產業，以舉辦地方教育，文化，慈善救濟及經濟建設等事業爲限，並以原屬於地方政府經營爲敵僞佔用者，及敵僞利用地方公款購置者爲範圍，地方政府對撥用之敵僞產業，僅有使用收益之權，非經行政院轉呈國民政府核准，不得處分」。又奉宋院長諭：「上海市內敵僞房產，一律交由蘇浙皖區敵僞產業處理局處理，前此所有市政府及其他機關未經核准，業已佔用者，迅即讓出，統歸該局處理」。業已分函有關機關查照辦理矣。今日通過：㊀浙處接收敵僞零星日用品，除平價供應市場外，則一部份配售杭市公教人員。㊁漢奸佔用屋內傢具，經原主提出相當證明，可予發還，否則准業主優先承購。㊂發還嚴佩根等基地產權。㊃啓封發還豪學善等財產汽車。㊄啓封發還督信煙公司倉庫及汽車。

江北流亡難民 臨時救濟會成立

善後救濟總署上海分署，廿八日下午二時，假八仙橋靑年會召開江北流亡難民臨時救濟委員會會議。出席者皆爲江北旅滬名流，議決：㊀增聘吳公藩，焦鼎鐘等爲委員。㊁公推朱紹文，江問漁等爲常務委員，以朱華爲首席常務委員。㊂決定籌建白爲總幹事，關於組織部分及救濟辦法，授權總幹事負責設計，交由下次常務委員會議討論施行。此次會議後，該委員除自動解囊爲臨時辦公費外，並向救總署滬分署請予作急切救濟無居無食之大批流亡難民。

女教員厭世自盡

〔本報訊〕南京西路吉美邨四十七號寧波女子孔珊濟，廿九歲，尙未字人，前曾在蓬正小學爲敎員，平日篤信佛教，不知以何原因，昨晨九時竟萌死念，背人潛服毒藥自盡，比經發覺，車送平民醫院施治無效，逾一小時餘身死。

藝員反對登記 條例或將修改

〔本報訊〕自警局宣佈本市藝員需登記領證後，劇藝界同人聞之，認此舉觸犯人身自由，侮辱藝員人格，紛表反對。日前並會聯合招待新聞界，表示決抗爭到底。昨日下午社會局特邀劇藝界召集座談會，到有話劇界顧仲彝，伶界梁次珊，越劇界徐參麟，游藝界李竹庵等多人，席間互相交換意見；商討頗爲熱烈，據悉：藝員登記條例，或將稍加修改。

警局內部機構調整

〔本報訊〕本市警察局內部機構，即日起重行調整。㊀警察處第三課（即校訓課）裁撤，業務分別併入督察處第一，二兩課。㊁行政處第四課（衛生）及第七課（社團）裁撤，衛生課業務併入保安隊（即第一課），社團課業務一部份併入保安課，另一部份併入刑警處第四課。㊂總務處第一課裁撤，業務併入第二課。㊃被服廠設事課，名稱爲第二課。

中美間無線電聯繫前途
歌林廣播公司考斯坦羅氏談 在京已與當局談有結果

〔本報訊〕據歌林廣播公司遠東新聞組主任考斯坦羅氏昨談稱：中美間無線電新聞之廣播，及無線電話聯繫之前途，在過去三週間，已見明朗化。考氏最近方晉京與電訊當局會談一週，業已獲有補救辦法，其中要點如下：（一）上海電信局，刻正改造一發報機，電力達七個半啓羅瓦特，下月一日可望與舊金山開始試驗通信。（二）交通部業已批准向美西電公司購一十五啓羅瓦特之發報機，下半年即可使用。（三）交通部[illegible]處，向美洽購新型高電力發報機二具，以便對歐洲及其他各地發報之用。（四）計劃在京滬間設一直接之電話聯絡線，俾使南京可直接對美廣播或通話。（五）電訊局現已開始設置有方向性之天線。（六）向美剩餘物資清理當局申請購買小型發報機三百具，以便設置國內電話及無線電之通訊網。考氏留京期間，曾分訪現任交通部長俞大維，及宣傳部長彭學沛，據稱：俞彭兩氏均感中國對無線電極感需要。考氏並極望擬一有關無線電建設之建議書，其中特別主張在上海設一五十啓羅瓦特之發報台，再輔以電力較小之電台二三處，南京與上海間更需有直接電話綫聯絡等等，各項設備購置後，尤需延攬專才，俾能運用。

松江同鄉會 成立籌備會

松江旅滬同鄉會，廿六日下午二時，假亞爾培路五三三號開發起人會議，到趙祖康，吳紹澍，吳修，張仁春，張叔通等五十餘人，議決會員會費，入會費三千元，年費二千元。並推定張子孚朱變程鄭朱泰清張增垣于詩嘉等十二人爲籌備員，即日起開始徵求會員，通訊處暫假拉都路三五二弄餘慶里六號。

整理碼頭秩序 調・整・運・費

整理碼頭秩序第十一次聯席會議中，通過：行李伕均應配齋一律之號衣。六月一日起，行李伕搬運旅客行李取費標準，調整爲大件每件六百元，小件每件四百元。

西藏南路 午・夜・火・警

〔本報訊〕西藏南路南緒家橋口敞邨六號四廂後樓，昨晚十一時四十分，不戒於火，刹那間該幢房屋悉遭焚如，並波及比鄰七號樓面，由消防隊驅車前往施救，直至今晨一時餘始熄。

事出偶然巧合 市民疑神疑怪
南市擊斃大蛇 附近發生火警

〔本報訊〕南市凝和路與吾園街間之曠地中（舊土地局即也是園），原有巨樹三棵，中間一棵爲最大，樹中有窟窿一處，昨日下午三時半忽有長約丈餘之金黃色大蛇一條，蜿蜒自洞中而出，頓時觀者麕集，合力將其擊斃。移時附近顧家弄卅五號徐劉氏家中忽告火警，當經救火會驅車馳往撲滅，僅焚去灶披間一部份。但奇者會爲巨蛇盤居之大樹窟窿內，亦於斯時濃烟密佈，火舌竄出，雖經消防員趕往灌水，毫無效果，住居附近之男女僉以迷信之念，焚香禱祝，一面經好事者將已斃巨蛇，裝殮一甕中，其後火勢稍熄，直至傍晚六時半始完全熄滅。

中光廠房屋訟案

西藏路中光內衣製造廠，於民國廿九年向南京路洛昌照相館租得店面，關設門市部，未幾二房東孫啓昌即擬收回自用，中光挽人求全，其時適値敵僞猖獗之期，該屋忽由日商禮吉洋行經租，禮吉洋行一再強迫中光遷讓未果，勝利後，孫又於本月十八日向法院起訴，結果以程序不合，致遭駁斥。

本市中西藥商 限期註冊領照

本市中西藥商不下數千家，向衛生局註冊者僅五百餘家，雖經衛生局迭次分別通知限期辦理，然聲請者仍屬寥寥，衛生當局以爲如此玩延，實屬有礙政令之推進，頃聞一律限期至六月底以前遵章註冊領照，逾期即將按照規定懲處。

上海國民銀行復業

仁記路八十一號，上海國民銀行，廿七日復業，到來賓千餘人，該行行址寬大，組織完備。當日收入存款共計國幣五十餘萬萬元。

本市簡訊

▲永安月刊，六月一日出版七週年紀念號，增加圖文篇幅甚多，琳瑯滿目，美不勝收。屆時各書報攤均售，並歡迎直接定戶。

▲西風月刊第八十四期現已出版，內容有國旗飄揚在紅海，英美不是一家人，訪民加拉大瀑布，盲人敏感的神秘等精彩文字二十餘篇。

▲全國漫畫作家協會，今日起六月四日止，假大新公司二樓舉行會員張文元個人漫畫展。

▲中國經濟學社年會籌備會，因該社社長馬寅初抵滬，該會全體委員今日下午假霞飛路沙發花園湍公館舉行公宴。並定明日假八仙橋靑年會敦請馬作學術講演，題爲「國營事業與民營事業應如何合作」。

▲中國文化廣播電台，今日下午四時半起，請太虛法師播講「人類需要科學的宗教」。

氣象預報

西比利亞反氣旋，在中國東北部及朝鮮，熱帶氣流在中國西南部及東部。

天氣預報：黃海，陰，晴有霧，中度東風至不定向風，海面微浪。華中，陰，局部有霧，中度東風。上海，陰，尚好而熱，有霧，中度東風至南風。東海，沿海蘇陰有霧，中度東北風至東南風，南部海面微浪至中浪。

二十八日溫度：最高八二・八度，最低六八・二度。

臭蟲蚊蟲遇到「的的奇」立刻倒斃爬不起 的確靈驗！的確希奇！
另備滅蟲用噴筒 美麗耐用之噴筒 如需購粉劑噴油及噴筒全套 向本公司營業科接洽 電話三九八〇〇 各大藥房公司均有經售
新亞藥廠出品

＝請參觀＝ 東南醫學院 廿週紀念醫學展覽
地址：浦東同鄉會六樓
日期：五月卅至六月三日
每日十時至六時 並有義務施診

謹以 寸身言謝 鋼筆酬盛情
以前，朋友爲你事，一再奔走效勞，現在，你理應謝謝。鋼筆雖長不過數寸，然而人人得用，人人愛用，購作酬答親友盛情，自然比當時空口謝謝來得懇切，價實好過十倍。本公司專營雲球鋼筆，早著盛名，五光十色，備貨充足，專家服務，更使購者滿意，用者稱心。端節近在目前，君須立即決意。

鋼筆總滙・專家管理
派克鋼筆公司
上海河南路一九一七號
花色特多・備貨充足・售價低廉

友聲旅行團 通告
第一三三七次旅行●
地點：無錫
日期：六月二日上午六時四十分 下午八時二十分 乘對號入座
費用：汽油專車往返 每人四萬五千元（包括車票遊船午晚餐）
定額：一百人
報名：即日起六月一日下午七時止 額滿提前截止
報到：六月二日上午六時四十分前在北站大廳前向本團幹事
團址：牛莊路八一〇號 電話：九二六〇四號

上海徽章廠 製章 獎章 勳章 證章 徽章 紀念 規模最大 出品最好
事務所 江西路一七〇號（漢彌爾登大廈一樓） 電話 一八二九一 一七六六六
價格低廉 服務忠誠

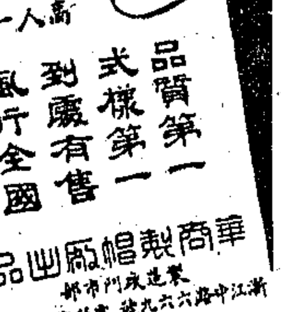
555 註冊商標 三五牌呢帽草帽 高人一等
品質第一 式樣第一 到處有售 風行全國
華商製帽廠出品

冠生園果子露 不攙糖精 夏令唯一消暑飲品
總店南京路 各支店食品等均有經售

麗都花園飯店冷飲茶座今日開幕
謹訂於本月二十九日下午四時爲本公司花園飯店冷飲茶座開幕之期，特約唐喬司樂隊奏樂助興，恭請光臨指教
麗都營業股份有限公司謹啓
每日上午十時起 日夜供應
冷飲 應有盡有 茶座 西點 冷飲 盡有
模範筵席 甲種十人用 六時飯菜一湯 八萬元 乙種十人用 四時飯菜一湯（連）六萬元 丙種六人用 二四時飯菜一湯（捐）五萬元
・花園舞廳開放 ・在即注意日期
泰興路及北京西路二大門同時開放 電話三三〇一一

大美膠木五金廠 百吉 商標
承製一切電木五金電器用品 歡迎本外埠特約經銷
超特出品 勝利鋼精飯鍋
式樣新，質料固，售價廉 用過者：有口皆碑！ 未用者：値得一試！
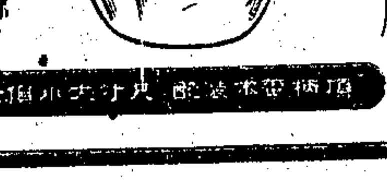
廠址：上海茂名路二一三號 電話：三七七五三

三友實業社
透涼羅圓吊帳
頂頂眞 不肯混帳
本公司應市的羅紗帳子。頂頂經過頂眞的整理和嚴密的檢查。所以頂頂都好。頂頂都牢。頂頂漂亮。頂頂合用。所以購買諸君。頂頂歡喜。這都爲的頂頂眞的效果
南京路浙江路東・電話九七〇八八

教育與體育

成都軍管區司令部 協助中學整頓學風
規定甲校教官與乙校教官彼此監視學生

〔本報成都專訊〕軍管區司令部，爲協助整頓中學學風起見，召集省會各中學軍訓教官座談會，商討軍訓業務及整頓學風等問題，當經決定：今後應協助各校當局，嚴格執行，使學生循序就範。同時各教官無論在校內或校外之言語行動，均須檢點，以身作則。以後凡服裝不整齊之學生，規定由軍警當局隨時嚴密拘捕，並採彼此監視學生辦法，甲校教官發現乙校學生有不軌行爲，可通知乙校教官轉報該校查辦。（泉）

修訂小學課程標準 昨日分組討論
顧司長仍任主席

〔大華社訊〕昨日上午九時，修訂小學課程標準第二次會議，由教育部顧司長主席，夏之江蘇教廳長，出席者，有教部潘科長平之，薛科長天漢，及專家俞慶棠，陳鶴琴，朱君惕，盧冠六等廿八人，繼續討論音樂，勞作，圖畫三科。

商討結果 經各專家發表意見，熱烈商討結果，(一)目標：應注重表達，欣賞，應用。(二)課程：1國畫改爲美術，2一二年級勞作，美術，仍須分立，惟得合併教學，3傳音勞作，並以做爲出發點，二年級音樂，仍主分立，惟得合併教學，傳音勞作。(三)時間：應按前增加，以每天教學爲原則。(四)師資：建議教部，設立專科師範，或附設專科等，造就優良教師，對於教師，加以短期訓練。討論至十二時始散會。下午分組討論各科教學要點，以及教材編制大綱，與時間分配等各項問題。下午二時，市體育館由教育部顧司長樹森演講「修改小學課程標準之原因與目標」。次由薛天漢演講「後方十九省實施國民教育之概況」。末由趙欲仁演講「國民學校教學上之實際問題」。最後由朱處長致答詞，希望市校同人提高研究興趣。聽衆有市小教職員千餘人，情況甚爲熱烈。茲將昨日大會決定討論分組名單錄下：

分組名單 （總綱）顧司長，陸步青，董任堅，王志成。（國語）趙欲仁，陳鶴琴，沈百英，吳增芥，陳伯吹，魏冰心，陸步青。（算術）施仁夫，薛天游，薛天漢，趙徐勳。（公民）朱君惕，盧冠六，劉詢牧，陳汝惠。（社會）徐映川，盛朗西，水康民，徐亞倩，馬精武，余兆祥。（自然）徐子淡，潘平之，葛鯉庭，楊志先。（體育）吳邦偉，齊湘芳，邵汝幹，王復旦。（音樂）薛天漢，沈秉廉，徐希一，馬希若，楊蔭仁。（勞作）倪冠華，宗亮寰，潘伯英。（美術）溫肇桐，秦思倩，王遜武，黃若丹，施翀鵬。

英國大學生 願供醫學試驗
本年七月間開始實行

〔英國新聞處倫敦廿八日電〕英國醫學研究委員會，及健康部，正聯合組一感冒研究所。按流行性感冒，病情特別複雜，迄今尚無法借助於動物，加以試驗研究。惟七月間，該所開始工作之際，將擇英國各大學志願受試驗之學生，作十日至十四日之試驗。受試學生，將與外界隔絕，彼此之間，亦隔絕不相接觸。此項工作之目的，在探求流行性感冒病源之性質，倘能於二年內獲得結論，則已可視爲一顯著之成就。

俄微生物學家 逝世卅週紀念

〔塔斯社莫斯科五月廿七日電〕莫斯科學術界集會紀念蘇聯醫學院，爲俄國著名微生物學家伊里亞斯·密乞尼柯夫逝世卅週紀念，特發起舉行科學會議。出席者，有莫斯科各科學研究機關代表，及來自國內各城市之科學名家。該會專事討論伊里亞·密乞尼柯夫生前潛心研究之免疫學。

打破傳統教育的首創者 北碚育才學校
美一週雜誌顯著地位刊載消息

〔美國新聞處舊金山廿七日電〕美「一週」雜誌，十九日以顯著地位，登載重慶北面五十英里之北碚，專爲天才兒童而設之「育才學校」情形。該校創辦人爲陶行知博士。陶氏卒業美國伊利諾斯大學，且爲科倫比亞大學著名教育家杜威之高足。

創辦 據該雜誌稱，一九三八年，陶氏在漢口曾過一衣衫襤褸流浪街頭之兒童，時渠方指揮若干難民孩童赴音樂師處接受訓練，陶氏即携該童以進，旁之幼孩歌唱。陶氏日內該童竟能於聆聽素不熟悉歌曲後，以樂譜將曲調寫出。悉從博士此次經驗，遂而創辦學校之念。渠招集少數教師，彼等均願從事此種幾全屬義務性質之工作。彼等在中國十五省之內，後訪問及測驗數千兒童，搜覓天賦特佳之兒童。此等兒童，可成爲中國未來藝術界及學術界之領導人物。育才學校成立之時，係以若干作家，藝術家，音樂家及科學家爲核心。

捐款來源 其後陶氏向美國方面請求援助，美國人士凡有捐助，均交由紐約聯合中國救濟會轉交，爲美國學校開捐款之最大來源。

之兒童，現該校有學生四百人，年齡自六歲至廿歲不等。此等幼童，係由淪陷區農村或破碎之家庭中挑選而來者。彼等經過測驗後，如表現特殊之才能，則可受養成青年藝術家，音樂家，作家，科學家，及社會工作者之訓練。然彼等所受教育，並不以此爲止，每一學生均需將以彼等所學習事物，傳授他人，爲彼等應盡之責任。

教導工學 以是此等學生，每日至少須以一小時之時間，教導約二十農人，礦工，及若干家之家屬，讀書寫字，並授以衞生，手藝，及民主原則等知識。兒童每週上課時間，自三十六小時至四十小時。彼等並學習數學，烹飪，縫補衣服，抄寫，繪畫，游泳。唯彼等似對音樂，演劇，繪畫，舞蹈，文學，自然科學，社會科學等，最感興趣。該校爲打破中國之傳統觀念起見，校中員生，均親任各種勞作，藉以養成自立能力。彼等甚或自洗衣服，自製用具，並在學校一部農場耕作。

一個理想的小學課程
應該注意智德體美四方面的活動

來函照登

編輯先生：小學課程標準的修訂會議，正式舉行了，我們服務小學教育界的，覺得非常興奮！尤其是在抗戰勝利的今日，這有關我們中國基本建設的教育會議，更使我們寄予了非常深切而熱烈的期待。然而事實告訴我們，會議的召開，沒有理想那麽隆重。所謂參加修訂的「專家」，不以全國普遍的羅致爲原則，也不以超特人才的攬延爲條件，隨隨便便就近聘請了幾位，匆匆忙忙在開會了，這樣草率了事，試問有何成績可言？

本來教育部對於此次課程修訂，定有六項原則：(一)各科課程，應力求簡化，扼要；(二)教材有趣，身心發育，使兒童易於領受；(三)教材範圍，應適應兒童身心發育；(四)教材內容，應有普遍性，並注意時間性，城市鄉村應能兼顧，並注意彈性；(五)義務教育，應以六年一貫之原則，但得以四年爲一段落爲最高標準，課程須注意六年一貫之原則，但得以四年爲一段落；(五)訓練方面，重視個人道德的修養，法治觀念，民主精神，及民族實施；(六)課程標準，智德體三育並重。這六個原則，提綱挈領，大致楚楚，可是一經「專家」們討論之後，又增加了下列兩個原則：「(一)小學課程應注意公民，康樂，科學，社會，語文等五方面之活動。(二)小學課程，是小學階段內希望達到的最小限度的人格及行爲的改變。」這增加的第一個原則把公民，康樂，科學，社會，語文，分成五方面活動，就原則上說，似乎有些果實，而且有些遺漏。最不可解的，是把「科學」和「社會」分作兩方面來說，其實社會是科學的一部分，小學課程裏面的「社會」和「自然」，都是「科學」，而「社會」是「社會」，「科學」是「科學」，現在硬將「科學」獨立，如何着手？至於增加的第二個原則，似乎專重於德育了，不知將來實際編制課程時，如何着手？究竟小學課程，是不是只是希望小學階段內最小限度的人格及行爲的改變，就算完事？這明明是不合邏輯的，似乎應一個理想的小學課程，該注意於智德體美四方面的活動，就是除而求其次，也該按照教育部原定的第六個原則，「智德體三育並重」，這樣才覺得可以自圓其說。一孔之見，不知道是否適當，敬請貴報賜予發表，希望「專家」們予以多多指示，不勝感荷！林爾遜（卅五·五·廿八）

尊師運動
學生勸募圓滿結束 書畫義賣即日抽籤

〔本報訊〕本市尊師運動學生勸募隊，已於昨日下午全部圓滿結束。所收捐款，於今日全數解送指定銀行，遞銀行收據向該會辦理結束。所有領用之捐冊，組員證章，聯絡員證章，須全數交還。

學生勸募情形 各商店認捐情形，多有出乎意料之外者，大不同鞋店，櫥窗上貼有紅籃捐款謝帖六十餘張，ABC兩衣櫥窗上更多，竟有一百九十餘張，鴻翔時裝公司三面櫥窗上都貼滿了，數也數不清，其他如紅濱綠禮廠招待汽水，沙司水，鮮橘水，兩日計用一千餘打，中滙……捐獎勵，愛護與學社，五洲藥房，中法藥房，新亞藥廠，廣慈藥房，勝及市北中學等，濟洋人丹，八卦丹，痧藥水，萬金油，各項救急藥品共數千餘包。昨日良田一百畝，亦在會場公開標賣。捐款對象，除商店外，並及工廠學院各小組，成績尙佳，均獲得三十萬元以上，最多的一組爲四十九萬元。關於此次捐款支配，將由學校校長，工商界代表，教會代表，及學生代表，共同討論決定。（仁）

書畫義賣情形 〔又訊〕本市尊師運動書畫義賣，自廿五日開幕以來，參觀者陸續不止。書畫券每券二萬元，大部已銷出，並定今明（廿九卅日）兩日，在會場當衆抽籤，以抽得之號數，取件。爲防臨時擁擠起見，特由該會派職員，到場服務，凡持有書畫券者，希於該兩日持券前往抽籤，每日上午十時至下午五時。

本市十團體 追悼賈季英

〔本市訊〕今午在滬東同濟會舉行門同學會，上海市教育會，省立上海中學，實驗小學，中華職業教育社等十團體假座滬東同濟會追悼前二師校長賈季英先生。大會主席擬定爲狄膺，黃任之，顧蔭亭，吳開先，周斐成五君。季英先生從事教育，畢守本位，始終不渝，門弟子徧海內，抗戰期間潛影窮廬，堅貞不貳，尤爲人所欽敬，屆時素車白馬，當極一時之盛。

昆渝遠征籃球隊 旗開得勝克汕隊
蔣緯國滬場行開球禮 比賽結果卅九比廿六

昆渝遠征籃球隊在滬第一戰，昨晚七時三刻在市體育館與汕隊交兵，觀衆慕名而來者，不下千餘人，蔣緯國少校偕其夫人於七時半即臨體育館，由該會主席錢旭滄陪同進場，觀衆報以熱烈掌聲，情緒熱烈萬分。結果昆渝隊旗開得勝，三十九比廿六，上半時二十比十五。

攝影後，即由蔣緯國氏行開球禮，雙方開始接觸，昆渝以姿態，蘊雲，蘊明，演雄，相成陣線，蔡演雄首破紀錄，林維聰立建奇功，梁總明銳入命中，遠射建功，汕隊呼停，紀南康百步穿楊，周蓮雲梅開二度，昆渝以十比四領前。繼而王南珍入場，演雄以五次犯規被黜，汕隊亦繼進攻，何立梁總則入補，時間將屆，於大局……德陳滄江徒有所獲，昆渝乃重將演雄調上，總明追何立德罰中紅心，上半時終了，廿對十五，客軍佔優。

休息滿後，兩陣再開，梁總明中的，汕隊陳滄江接李瀚桃，立刻回敬，汕隊呼停，總明再度建功，陳滄江何立德連探球射，均告命中，一時緊追，客主兩軍比數僅差二分，形勢緊張，昆渝又告罰中，客軍勢又重振，終場前八分鐘，馬係負傷，周斌入替，汕隊無主將，昆渝漸獲緩攻，演雄復四分，遂雲亦錦上添花，成卅七比卅四，已無敵影，銀箭跟蹤，卅九比廿六，昆渝遠征軍旗開得勝。

蔣緯國爲昆渝籃球隊比賽開球

明戰美艦 恩屆頓隊 昆渝遠征籃球隊，在滬續賽比賽兩場，第二場明日（星期四）對美艦恩屆頓隊，六月一日（星期六）對美軍聯隊。按美艦恩屆頓隊到滬，該隊實力在三一九八體號隊之上，故預料明日與遠征軍勢有精采演出。

中華競走會 召開籌備會議
推定各董事職員

中華競走會前日（廿六日）假南京路南華酒家召開籌備會，出席者有周余愚，徐鶯城，萬仲高，張孩德（德代），應學本，鍾鑑僧，呂文俠，王德鈞，周知泉，余國燊，姜懷濟（社代）等爲主席團，會長一席，則由熱心體育前輩王正廷博士擔任，仍由徐心冀……正積極籌備，如有熱心該項運動者，即可備函申請，該會會址天潼路一〇〇號電話四四五六五。

本報乒乓隊 受挫於中印

本報同人乒乓隊，以抗戰勝利，逐漸恢復，乒乓隊先告成立，昨日下午六時與中央印製廠作第一次友誼賽於本報乒乓室，表演緊張精彩，中印隊實力不弱，本報隊不幸以三比四受挫。又中印隊歡迎友誼賽，通訊處齊齊哈爾路九〇二號。

台維斯杯網球賽 中國惜被淘汰
比利時進入複賽週

〔聯合社白瀉泰爾廿七日電〕台維斯杯網球歐洲帶第二週賽，比利時今日以三比二淘汰中國，獲得複賽權，將與瑞典作戰。中國選手許承基於星期日，擊敗比利時網球名手埃特，今日復以一比六，五比七，六比三，六比四，六比一擊敗勁敵華許，不愧爲東方明星。惜蔡惠全兩度失利，雙打又遭敗北，致被淘汰。昨蔡氏敗於埃特，四比六，六比一，六比三，六比四。同時瑞典以五比零淘汰愛爾蘭。

〔聯合社捷克京城廿八日電〕南斯拉夫台維斯選手普尼克今日又勝第二單打，以三比六，六比四，六比一，六比三擊敗捷克選手特洛白尼。

社會服務

徵·求·人·才

(一)漢口恩施某汽車工廠，徵求漆工，鐵工，木工，模型工，勝工，焊補工，鑄胎工，電工，板金工，及鐵工各數十人，待遇依國定標準發給，另有津貼，具有上項經驗之各項技工，均可應徵。(二)西寶興路某公館徵聘家庭教師一人，須高中以上程度，能教數理及英文者，月薪兩萬元，每日二小時，禮拜休息爲合格。(三)本市某小學徵聘音樂女教員一人，須師範或高中畢業，照市府公務員待遇，底薪一百元以上，另津貼膳宿費一二萬元。(四)寧國路某化妝品行，徵求跑街兩人，須口才流利，熟悉化妝品商爲合格，佣金以百分之十計算。(五)某奶粉廠，徵求奶糕副務一人，須有製作奶糕經驗者爲合格，待遇六萬元供膳宿。(六)某公館徵求家庭女教師一人，大學畢業，教……

高中數理英語任期三年，工作地點海參崴，本月廿八日啓程往返路費供給，待遇從優，應徵者請至北四川路八五六號社會部上海職業介紹所審記接洽。

本·欄·代·郵

(一)章太炎夫人湯國梨女士：有關記載，請示通信處。(二)李光輝，蔡蓉孫，（漳縣）孫良朋，王茂名諸君：函悉。所詢之事，未便奉答，請逕投專科醫師診治。(三)薰浣亮君：本欄限於地位，而讀者來件太多，致未能限日刊出，又不重要或過於離奇之問題，恕不按登，請原諒。(四)瑞慶君：余新恩醫師在虹橋路二號工廠聯合醫院。(五)一羣被難苦學生：來件無實名住址，未蓋章，不便披登，如請來照補手續當轉警局核辦。(六)洋涇鎮一學徒：「敬救學徒」一文，限於篇幅，未能發表，遇隨遇而安，努力學習，將來自有成功之望。(七)周炳生君：希望可逕投各大醫院皮膚科診治，恕不答復。（編者）

服·務·簡·報

▼招聘服務員 本社最近擴大服務工作，擬增聘男女服務員若干人，須具有大學程度，並熱心爲社會服務者爲合格。凡有意者請投函本社，代爲公開徵求，並希於每日上午八時至十時來本社面洽接待。此致申報社會服務處 羣之友總社啓（漳縣路一六八號）

▼招領失書 鄙人於本月十四日下午二時路過中正西路（復興路）拾得書一扎，請失者至民國路二五八號説明何種書籍，向鄙人領取可也。華誠上

施送瘋子頸良藥

敬啓者：於五月廿四日讀閱貴報社會服務欄內有張梅英女士以患瘰癧，搜求良方，鄙人本寶善安寺路張家花園八十四號第三號崇德齋內備有此症良藥施送，該藥之靈，一經施治，無不全愈，即請轉告該女士前往討取，以冀早愈，此請撰安。讀者張婉齋

專售軟硬皮革 統辦鞋料用品 鶴鳴鞋料商店 上海雲南南路一一六 電話八二五四三

新書
德國政治秘密警察的內幕 H KOEHLER著 洪祖培譯
本書內容對納粹政治警察之誕生經過組織情形工作制度……
每冊定價三千三百元 白報紙精印
重慶雜譚 GEORGE C BASIL著 錢士譯
欲知美國人士對我國社會的觀感如何？欲知中美邦交所以能臻於今日之敦睦，其原因何在？誠摯的敍述，坦白的批評本書堪稱獨步。
每冊定價二千五百元 白報紙精印
文訊 綜合性月刊 新二號 每冊定價六百元
各大書局均有代售 外埠函購郵票代金
文通書局印行 廣州 長沙 重慶 昆明 成都 貴陽
上海分局：上海中州路一號 電話：四二一五四

華德大藥房 社會服務 接方送藥 電話購貨 迅速便利 各貨齊備 薄利多賣
十八種維他命片
營業時間 電話 33357 33046

家庭刺繡恩物 木製美術繡花綳架 新穎絞綫 堅固便利 一經試用 保證滿意 上海三友實業社出品

僧帽牌 紗汗衫

遍兒片 主治 蛔蟲 腹脹 嘔乳 積食 腹痛 發熱 便秘 腹瀉 出牙 效用特殊化 是專藥 非萬能 捷興大藥房發行

滬江汽車駕駛學校招生

孫宅報喪 孫耕餘堂賬房具
葉宅報喪 葉敦厚堂賬房謹具

中國人請吃中國…… 不日問世

專治遺精早洩 腎虧腦弱 中國腎臟病院

花柳實驗錄 白濁急性特療 橫痃的消退法

李之山先生鑒

找尋失物

訂婚啓事 倪兆文 張松麟 黃壽田謹啓

結婚啓事 董仲偉 陳其煒

王培基律師代表陸倉聖爲土地證地形圖被騙作廢聲明

顧維熊律師代表韓菁清女士警告揚子江週報啓事

劉良律師代表中國光華忠記煙廠爲使用萬歲牌千歲牌百歲牌捲煙商標公告

金婉範律師受任大業貿易股份有限公司 洽茂冷氣股份有限公司 天益實業公司 華談青顏料號 常年法律顧問

倪光祖律師受任張國勳君常年法律顧問

倪光祖律師受任金源號總經理錢樹棠君常年法律顧問

張劼律師代表唐愛娥聲明離婚啓事

樂俊偉律師受任華昇記軍服廠常年法律顧問通告

蔡成桂律師證明 劉現之 張玉珍 協議離婚啓事

久安實業股份有限公司召開股東臨時會公告

中國火柴股份有限公司召集股東常會通告

通易信託股份有限公司召開股東會公告

華商上海水泥股份有限公司召集股東會公告

振豐棉織廠股份有限公司發息及增資公告

國華地產股份有限公司董事會召集股東會通告

麗安百貨股份有限公司召開股東會公告

上海市出租汽車商業同業公會整理委員會公告

上海市化學肥料商業同業公會籌備會通告（籌字第一號）

海天樓古代藝術展覽會

商業新聞

金價繼續疲怯 美鈔依然銷俏異常

金市昨晨開盤即告穩，惟爲時至暫，自一八〇萬外遂步下游，隔夜浮多恐慌，曾跌至一七六萬以下，而後稍定，美鈔奇俏，乘買仍殷，不久微升至一七八萬左右，掙扎殊久，中行配給一三二條，價徵降爲一七七萬五，十日後仍形盤旋，無何午刻在一七九萬光景，午後初穩繼平，最後在一七八萬前後，結果較前收微降五千，飾金仍掛十九萬元，紋銀平，銀元美元賣買，賤價雖與前日相彷彿，購買不易暗拆息價仍站一角三分左右。

外幣美鈔仍多洋行結款，異常緊俏，自晨開二三〇〇元，求過於供，逐步盤漲，金市不振，中途多盤，無如需求愈殷，不易稍跌，午前曾升至二三六〇元，而後稍回，午後隨金價進退，初穩後平，結果與前收相較微升十元，港票初平後穩，結果亦帶好五元，港電四一〇元至四二〇元，羅比五二〇元，稍有做開，美匯告平。

多空角逐之下 公債先疲後堅

公債多空各顯神通，趨作殊速，統丙以北帮多頭出售，晨開後自七四五〇元見疲回降，空方乘勢壓迫，終於打破七千元大關，見六九〇〇元低價，抬面帮逢低維持，得以支持，某銀行以小型游資，落手吸納，得此助力，散戶興奮，午刻又扳高至七三〇〇元，結果與前收相彷彿，甲乙戊熱開異常，丁種極爲冷僻，是以甲乙僅低一百元，戊種五十元，丁種則獨跌四百元。

紗市客銷不旺 現棉交易減色

昨日紗市漲暴互見，二十支紗平靡之至，在五千元之間盤上盤落，十六支極伏已久，昨乃銳芒畢露，陡漲四五萬元，四十二支綫亦因隔日紡建只售商貨，而大件紗毫不配售，致同行居奇，盤風價升至二百五十三四萬，亦較上日跳起五六萬，客銷不旺，人心尚稱安定。

昨日紐約美棉電訊報跌十五至十八磅音，計近期美金二七·七三，遠期二八·三三，米特林現貨二八·三五，本埠現棉交易較爲減色，綜合價頗疲，美棉報跌，廠家均蹙觀望，僅同業稍有點綴，市價大致相仿。

紡建供給不足 布市初疲繼昂

昨日布市始疲繼昂，最初以值中紡開售布疋之期，一般浮多吐出，軋直銀根，傳可再向中紡開進，同時各方亦抱觀望態度，所以市況疲頹，行市跌一千元，中午中紡掛牌，十二磅細布寶塔不能供應，僅十二磅無牌彩球一種，安安藍布自七百七十五號至末號，再一號至一百二十九號，皆有分配，其餘號碼一律全無分配，視管漂布之分配，亦未足額，因之午後市面又爲一振，漲起二千元。

台灣糖業公司 二次拋售中砂

台灣糖業公司今日第二次拋售中砂糖，關於標包糖之合法，吾商申請資格及付款方法，均與前無異，惟該公司根據穩定物價，普及實銷用戶，以防杜囤積起見，將客戶申請方法加以改善，即事先并不宣佈糖之價格，凡洽商可按期填具請購單，向該公司購買食糖，該單於當日上午十時至十一時送交該業務處，下午四時至五時領取准購核定數量，同時宣佈價格，每單位仍以五十包爲限，按本月廿四日該公司第一次賣出中砂八千九百五十包，每包計重一百八十市斤，每百斤售價六萬六千元。

經營外幣鈔外 續准百十一家

本市各金融機關，依照管理外匯暫行辦法，向中央銀行申請爲甲種准許經營行號，前於五月一日，經該行發表核定行號爲一百三十九家，並發給證書，准許經營外幣鈔票買賣業務後，據上海市錢兌業同業公會，呈文財政部及該行聲稱：會員中有因誤解條文，未及登記者，爲數甚衆，請予補行申請，該行當局，爲體恤商艱起見，姑准通融辦理，現續經核定者，共計一百十一家，以錢兌兆佔絕對多數，茲採錄名單如下：大利，大康，大通和記，大康鑫記，大發永記，大康昌記，三泰，元益，元隆合記，元大，元生，元順，公和，天泰，正華，內記，正泰，正興，恆祥記，立成，永發，永大祥記，同昌，同盛，同利永記，宏源鑫記，利申，和興，亞細亞，協康，昇昶，茂泰昌記，信裕和記，信誠昌，恆泰，恆泰鑫記，裕隆，鮮茂，鮮源，通益，厚昌，厚吉，泰來，甡昶，豐泰協記，乾成，乾康，順利，順大，復興記，復源，復大，偉達，聚孚，富康，萬利，永記，聚康，源昌新記，源泰和，源豐，新豐，福和，振成，福康慶記，福泰松記，福大，鼎大，滙通，德祥，德泰，德昌，廣利，廣裕，潤德，潤泰源記，興和瑞記，興華，慶華，鴻大信記，鴻裕昌記，鴻裕，鴻昌雲記，鑫泰，聯豐，寶華，寶源昌記，寶康志記，寶隆，寶昌，寶祥，永泰，泰興，萬昌，同豐，恆協，誠記，福大增記，有利，勝永，萬祥，泰元，大華，同泰仁記，益興興記，義豐，上海網業銀行，永成銀行，謙泰商業銀行，中一信託公司，每家均向該行具報[illegible]即日起，依照管理外匯暫行辦法之規定，經營外幣鈔票買賣業務，凡未領有核准證之行莊，嗣後不准再行申請，並自即日起，應自動停止經營外幣鈔票買賣，並據該行當局表示，本市錢兌莊，爲數已多，以後新開設者，將不准經營外幣鈔票買賣云。

當前之繭價問題 成本增高蠶農虧蝕 無錫縣尚須征特稅

〔無錫訊〕江南蠶絲中心地無錫，今春育蠶收成頗爲不佳，蠶絲業務即感繭源缺乏，以致繭價高漲。鑑於蠶農成本，間接影響蠶身健康，因蠶農飽於桑價大高，乃不擇優劣，均以飼蠶，當此繭上市之際，繭價不逮成本，據估計每售繭一擔，須虧蝕五萬餘元云。

無錫縣府以開支浩大，入不敷出，決征繭特稅。茲悉：無錫絲繭業以無利可圖，如再加征特稅，實不堪負擔，特聯名具呈縣府以及省府請求豁免，據悉絲繭業所呈理由三點如下：㊀繭絲爲我國主要輸出品之一，政府爲獎勵出口，已免除捐稅。㊁目前蠶業因虧蝕頗鉅，均將觀望態度，如再加重負擔，則絲業前途更難設想。㊂此項特稅，將予種場、蠶戶、繭行、絲廠等以直接影響，如不豁免，勢將全部歸於盡。

白煤又見微挫 煤球門銷清淡

煤市交易閒散，白煤略現銷路呆滯中，繼續微挫，白煤形因交易疲頹，煤球銷路如此清淡，其主因爲目前市上流體燃料充斥，各店煤球門銷清淡影響，市況亦多數小家庭用戶均改用煤油，聞煤球廠商即將上呈經濟部上海區燃料管理委員會，要求減低製球原料渦渣配價，以圖競爭云。

蛋業公議市盤 每週兩次

本市蛋業同業行莊，以邇來雞蛋飛漲，鴨蛋產地成本甚高，又加水腳運費浩大，非有統一調整市價，不能維持營業，爰於星期日下午三時在該公會召開會議，到同業三十餘家，經議決以後雞鴨蛋市價，在每星期三六兩日，由公會召集同業會議決定，茲將本次議決價格採誌如下：計大彩蛋每千一八〇·〇〇〇元，中一六〇·〇〇〇元，大鴨蛋每千一七〇·〇〇〇元，中一五〇·〇〇〇元，小一四〇·〇〇〇元，客鹽一六〇·〇〇〇元，大鮮雞蛋每千一三五·〇〇〇元，中一二五·〇〇〇元，小一〇〇·〇〇〇元，鴉蛋每百斤大紅亮八五·〇〇〇元，又白亮八〇·〇〇〇元。

天氣轉熱貨主求脫 米價昨見回小 雜糧油餅連帶下挫

昨日天氣驟熱，米市因貨主求脫，頓成供多於求之象，粳秈中下等均小近千元，白元亦帶軟化，麵粉平價粉已開始發售，店方另化消場勢必減少，納胃不濃，市價步跌二三百元，尚少成交，黃豆亦小千元，麥易寥寥，麩皮問津，價疲百元，豆餅亦隨各物下降，菜小二三百元，小麥疲而乏交，蕎麥收割在邇，紅糧少神，芝蔴呆木，生仁去化亦轉呆滯，同跌一二千元，包米顯主稀少猛跌二三千元，油市因各路來貨接連，形勢步步下降，生油豆油菜油清油均跌二千元上下，昨日本市到米，據米市場息，共約七千餘石云。

蘇聯青粟 在遠東關農場

〔路透社莫斯科廿八日電〕據海參崴傳來消息，蘇聯將在其遠東沿海之地區關一蘇聯最主要之產米農場，此地土壤肥沃，氣候亦適宜於農作云。

茶市堅疲不一

運來洋莊茶市，南美洲等地對於華茶需要雖殷，惟給價異常緊縮，本市茶商因成本關係，一時殊難判斷，以致外銷迄陷於沉悶狀態中，近日僅由怡和洋行抓進河口紅茶二百箱左右，價尋稱四萬元，至於專銷印度孟買之特資綠茶，自頭商瑞昌，拈拼治等洋行續有進意，但持者絡前非得善價不忍輕脫，是以交易不易殿妥，然趨勢不脫向榮之局面，內銷茶進出均有，惟情況不寂，惟行市堅疲不一，熱門茶求少供多，價昔低落，新龍井各產區到源多而品質次，售價亦微報小，其他花色遜穩站。

熱門股風頭愈健 中小型股跌多漲少 永紗一贈九已決定

華股散戶雖感興奮，不敵大戶逢高出籠，不脫前日老調，初堅繼疲，最盛時永紗新高峯六四五〇元左右，美亞五九〇〇元，除新光有人垂青，迫隨景福，殊難擺脫外，結果近午都見低價，午收低後微鬆，較前收永紗美亞新光微告微漲，景福新興則微跌，較冷之中小型各股，跌多漲少，永紗議派，決定一贈九之議，發息三元後，游資心理，對熱門更感興奮，並無大盤壓力，趨勢易漲難跌，各元老股腳地稍穩，逢低已有買戶，交易稍有開展。

外股交易不暢，求供泰半散，存多仍有了結，怡紗自發開一二七〇〇元退至一一七〇〇元，疲後業中趨低稍吸，得以支持，疲後稍定，結果較前收除鋼業稍漲，業廣持平外，餘均續告微跌。

美國黃豆 昨進口七千噸

〔本報訊〕美國總統輪船公司代理之Percy E. Foxworth號，昨午進口，自美西部市運來黃豆七千噸，另有衛衣五百噸，定頭甚夥，確數未詳，聞均係救濟品。

又有美印棉到

〔本報訊〕寶隆洋行代理之福爾泰號（譯音）號，由西雅圖來滬，裝來棉花四千一百七十件，昨日下午抵埠，停靠浦東義泰興碼頭起卸，又滋華公司經理之巧斯樂尼號，由孟買運印棉三千噸來滬，預計昨日下午八時進口，停泊浦東其昌棧起卸。

智利今年米產特豐 較戰前產額增多八倍

〔路透社智京廿八日電〕一九四五一四六年度智利食米收穫，據估計八百二十五萬二千蒲式耳，（內碾過者計二萬四千萬磅），較一年前之最後估計數字七百廿八萬六千蒲式耳，約多一百萬蒲式耳。較之戰前產額增多八倍之多。今年之收穫量爲產量特豐之第五年。據最近估計，一九四五一四六年之產米區域計十一萬八千英畝。本季產額平均每英畝七十蒲式耳。一九四四一四五年食米出口數約計一萬萬磅。

印茶出口量 △增加二千三百萬磅

〔路透社新德里二十八日電〕一九四五一四六年會計年度印度茶准許出口數量已增加二千三百萬磅，計三萬九千八百五十七萬二千六百三十三磅，估標準出口數字百分之一百零四，此由於收穫形勢好轉所致。

燒·碱·續·漲

燒碱美國來貨稀少，本市工廠實銷日增，本埠存底漸薄，昨據業內云，某洋行久未派貨，且後批配價，尚須續漲，凡士林·漂粉精·硫酸已續有到滬。

經濟簡報

▲近一二月以來，一般市民均已改燃火油，柴炭之銷路銳減，據悉近一週來，由浙屬一帶運滬柴炭爲數可觀，存底與日俱增云。

▲美商上海電力公司於勝利後復業，最初因開支龐大，每月均虧折甚鉅，自本月份起，營業已大見好轉，據息，本月底結算，可望不至再有虧折。

▲現任經濟部蘇浙皖特派員張茲闓曾呈請辭職，此次王部長在滬，面予慰留，該特派員辦公處，因接管任務尚未完竣，仍須繼續進行，短期內決不撤銷。

糖價略降

昨糖市趨勢略軟，公會劃盤市砂白碼頭交貨，價爲七萬三千五百元，後爲三千元至二千五百元，新公司棧單七萬元，現貨七萬四千元，後爲三千元至二千元，最後二千五百元，降千餘元，生砂六萬一千元，三中等白七萬八千元至八萬元，號價隔出次北雜路青者數包，四萬一千元。

命山枝見新高價

命山枝以到存俱缺，已近斷檔，茲號方運到命山府枝數十件，昨已開出，價達三十三萬五千元，爲勝利後之新高價。

市價一覽（五月二十八日）

◎金銀貨幣　赤金 收 一七八萬 [illegible]　飾金 十九萬元　紋銀 一,三〇〇　銀元 一,一三〇　美鈔開 二,三〇〇　高 二,三六〇　低 二,三〇〇　收 [illegible]　30年港票 / 35年港票 / 36年港票 / 37年港票 [illegible]　以下美元計算　英金鎊 / 澳金鎊 / 菲列賓 / 羅比票 [illegible]

◎中央外匯掛價　美　進一,九八〇　出二,〇二〇

◎常匯利率 [illegible]　◎中央銀行利率 六月期 / 七月期 / 八月期 [illegible]　◎商業銀行利率 拆放日拆 [illegible]　◎錢業公會掛牌 拆息(每千元) 四角五分 [illegible]

◎公債證券　統甲 / 統乙 / 統丙 / 統丁 / 統戊 [illegible]　永紗開 / 收 / 美亞開 / 收 / 景福 / 勤興 / 新光 / 中紡 / 信和 / 榮豐 / 中法 / 新亞 / 內衣 / 大中華 / 商務 / 中華 / 怡紗 / 怡和 / 紙業 / 鋼業 / 英聯 / 業廣 / 會德豐 [illegible]

◎紗線（單位千）二十支水月 / 又藍鳳 / 四〇支金城 / 四〇支藍鳳 / 三二支雙鹿 / 三二支雙喜 / 又公宇 / 三二支特金城 / 二〇支雙鹿 / 紅人鐘 / 白飛艇 / 金元寶 / 金寶星 / 彩金星 / 特地球 / 立馬 / 又金雞 / 又雙魚 / 十六支紅人 / 十六支光明 / 雙喜 / 飛艇 / 金元寶 / 金寶星 [illegible]

◎棉花（司馬担）米特林同業進口 / 彭家坡 / 火機 / 花衣 / 上列送廠價 [illegible]

◎棉布（每疋）藍鳳 / 時裝陸士林 / 大陸淺士林 / 五福 / 雙魚 / 龍頭細布 / 彩球細布 / 五福 / ABC細布 / 大鵬 / 振中 / 大中 / 五羊細斜 / 一定如意漂布 / 四君子嗶嘰 / 大安元細布 / 新王嗶嘰 / 九如 / 大明袖府綢 / 白府綢 [illegible]

◎呢絨（每碼）利興派力司 / 寶興派力司 / 九如元色布 / 雙喜 / 羅馬 / 又華達 / 又直貢 / 大鳴防雨布 [illegible]　◎棉織品（打）三元羽紗呢 / 怡和嗶嘰 / 華綸直貢呢 / 又三厚嗶嘰 / 飛馬汗衫 / 五和汗衫 / 四〇菊花汗衫 / 四二司麥脫 [illegible]

◎巾毯（每打）大發彩花 / 大發毛巾 / 金錢毛巾 / 三寶兵麻巾 / 美華襪 / 黑人 / 四合一香皂 / 西文棕欖皂 / 固齡玉牙膏 / 三星牙膏 / 黑人牙膏 [illegible]　◎化妝品 又五洲 / 又帆船 / 大發彩花 [illegible]　◎木紗（每箱）安全絲 / 雙線球 / 黑人毛巾 [illegible]

◎皮球（每打）三號又 / 大號永字 / 三號永字 / 宇塊永字 / 橡皮每磅 [illegible]　◎鞋襪 特大絲襪 / 雙妹花 / 明星花露水 / 藍腰牌粉 / 輝明粉 / 先施牙膏 / 雙妹香粉 / 生活牙膏 / 金魚香粉 / 斧頭牙膏 / 順風牙膏 / 醒酮香皂 / 明星香皂 [illegible]

◎米糧（每石）常熟白粳 / 無錫白粳 / 宜興早秈 / 南京客秈 / 石浦薄稻 / 嘉興早稻 / 溧陽白元 / 南港陸元 / 河口紅茶 / 又 [illegible]　◎食米（每石）常錫白粳 / 常熟白粳袋 [illegible]

◎雜糧（每擔）平湖特粗黃 / 又花粗豆 / 平湖中粗黃 / 浦東杜黃豆 / 崇明沙黃 / 蠶豆 / 崇明菜黃 / 開封黃豆 / 膠州黃豆 / 歸德黃豆 / 太倉小麥 / 崇明苞米 / 陳紅糧 / 青島生仁 / 開封生仁 / 又小包 / 麩皮(担) / 長城粉 / 孔雀粉 / 兵船粉廠單 / 兵船現粉 / 炮車粉廠單 [illegible]　◎粉麩（每包）[illegible]　◎食油 [illegible]

◎茶葉（担）湖州新炒青 / 杭州新炒青 / 溫州雨前 / 婺源珍眉 / 茶莊 [illegible]

◎絲綢　電力紡 / 大偉呢 / 大綸格縐 / 美亞被面 / 大緞被面 [illegible]

◎南北貨　紅棗 / 黑棗 / 蜜棗 / 福建冰糖 / 台灣冰糖 / 漳州青 / 本廠冰糖 / 興化青糖 / 桂圓 / 湘蓮 / 龍眼 / 花旗參 / 海味 / 龍牙尾 / 本魚肚 / 東鯗 / 花菇 / 紫菜 [illegible]　◎食糖 台灣中砂 / 本廠糖白 / 粵東白糖 [illegible]

◎香煙　大英(箱) / 老刀 / 仙女 / 美麗 / 金鼠 / 雙斧 / 金鎗 / 大前門 / 中南樂 / 藍吉 / 白錫地 / 秋海棠 / 金虎 / 克雷斯 / 綠華 / 三猫 / 仙島 / 維納斯 / 白馬 / 咖啡 / 友佛 / 紅金 / 米許林 / 紅考頓夫 / 傀儡 / 把龍 [illegible]

◎日用品　固本皂(箱) / 祥茂皂 / 中南皂 / 美華肥皂 / 光華家用皂 / 利華皂 / 白鶴洋燭 / 鷹牌洋燭 / 鳳凰火柴 / 美麗火柴 / 南京火柴 / 虎牌火柴 [illegible]　◎火油類 美孚火油 / 亞細亞油 / 汽油 / 柴油 [illegible]

◎煤炭　又散裝 / 焦作硬塊 / 陽泉碎塊 / 長城硬塊 / 中英碎塊 / 同得利納 / 陽泉 / 焦作小子 / 鴻基塊 / 焦作屑 / 陽泉屑 / 大同硬塊 / 開平一號塊 / 開平二號塊 / 開平一號屑 / 開平二號屑 / 普通煤球 / 黃岩鋼炭 / 河溪江炭 / 松統烏炭 / 栗柴 [illegible]

◎橡膠　紅橡皮(磅) / 雙錢三輪車胎 / 雙錢 28寸 / 回力 又 / 回力28寸又 / 雙錢人力車胎 / 內外胎每副價 [illegible]

◎五金　半分鋼板 / 二分又 / 四分白鐵管 / 六分以上又 / 一寸又 / 英紙柏線 / 鋼絲卷 / 翠鋼絲 / 三角鐵 / 三星鋸條 / 人頭紗布 / 三綠綫 / 一寸元釘 / 寸半四寸 / 英洋肝漆 / 本上鐵羅絲盛 / 狗牌V門鎖 / 全開門鎖 / 普通彈子 / 興華A挂鎖 / 本上窗鉤 / 4刀牌中三角 / 皮帶扣盒 [illegible]　◎鞋　回力 / 雙錢元男套鞋 / 又天然女套鞋 / 大喜元男套鞋 / 雙錢力士跑鞋 / 回力萬里跑鞋 / 又特製長統 / 又男靴 / 又女長靴 / 雙錢大平靴 / 香爐 / 雙錢男皮鞋底 / 上列套鞋每打 [illegible]

鼎鼎大名 大光明 香港衫 西短褲 成人·兒童俱備
香港衫種類：夏威布 細眼布 燈芯布 條府綢 白紡綢 格子紡 白製各工錢價目
西短褲種類：黃卡其 藏卡其 藍卡其 亞帆布 米帆布 藏交布 特別尺碼可以定製
大光明內衣公司 地址金陵東路四一四號 電話八二九六七

熱浪侵襲 茂昌 太陽眼鏡 新貨上市 大量生產薄利供應
新米許林眼鏡一萬 最新美國眼鏡二萬
總店南京路南口 支店林森路五四七號

申報美術影印版合訂本定單
茲定購貴報六月份影印版合訂本 冊每冊計國幣五千元 共計國幣 元正 隨函奉上 至希查收 郵資一○九號 出版後即請送交開地址爲荷此致
申報發行科
定戶 地址：（電話定購請撥九三二四八） 具

本報六月份美術影印版合訂本開始預約啓事

本報自五月一日起不惜犧牲發行美術影印版一則減輕讀者負擔，一則便利裝訂，惟供應有限，敝報所備五月份合訂本早已預約一空，後至者向隅者甚多，茲自六月份起，擴充合訂本數額，以應各地讀者之需，即日開始預約（近日各項開支大漲，但爲優待合訂本定戶起見，售價照舊每冊國幣五千元，外埠另加郵費五十元，航空郵費一千八百元）額滿不收，欲訂從速，此啓

五華行 美商大美汽水廠啓事

本廠出品各種汽水原料高貴品質優良行銷各埠早蒙各界讚許口碑載道，茲爲普遍供應起見，歡迎各大商號批發價格特廉，如蒙惠顧請駕臨本廠接洽或賜電話：五〇〇三一一三號爲荷 地址：滿洲路四一三弄五〇號

陳順福敬向羅炳文先生暨羅太太道歉啟事

緣四月間本人與張珍因傷害案涉訟無端累及羅炳文先生及羅太太二人現已區相大白實出於誤會所致深望羅先生等不予深究謹此登報道歉

中美合作所上海辦事處啓事

本處奉令結束，所有前發各單位之職員證章，業因人事更動，已於五月底止一律作廢，無效，特此登報。

中華音樂劇團招考男女演員啓事

本團爲宣揚我國固有文化藝術特招新團員若干名凡有志音樂舞蹈話劇之各界青年男女均可應考
（一）資格：中華民國國民身體健全無不良嗜好者 （二）年齡在十六歲以上四十歲以下 （三）報名手續：携帶最近半身照片兩張前來報名 （四）報名地點：復興中路（辣斐德路）一一八九號 （五）報名日期：五月卅一日起至六月九日止 考試日期另行通知（上午九時至十二時下午三時至六時） 考試科目：技藝測驗 口試 體格檢查 總經理 鄭士萍 導演 阿父 夏洛 穆夫

美豐皮毛筆料號啓事

敝號創立滬濱歷有多年，自運浙省南路正宗羊毛細料及各種羊毛包頭梢毛外，本號經售羊毫、狼尾、兔毫、紫毫各種筆料，久蒙各界惠顧，茲因擴充營業，價格克己，如蒙賜顧，無任歡迎，地址上海中正東路四五四號 電話八一四四五 [illegible]

軍工路土地標賣

軍工路南端松橋堍沿軍工路南一百餘呎沿鐵路面闊二百六十呎計土地六十餘畝，水陸交通便利，宜建工廠，每畝底價法幣一百萬元，有意購置者請照底價加註明一成保證金逕寄上海四川路大陸商場六〇一號 [illegible] 君收

第一綏靖區司令部爲舉行戴故將軍雨農追悼大會啓事

戴故將軍雨農先生公忠偉績，有口皆碑，不幸因公殉職，舉國同悲，本部爲紀念英烈特定於本年五月三十日上午十時在無錫社橋頭本部大禮堂舉行追悼大會敬希各機關法團及各部隊團體單位屆時參加爲荷
附註：一、惠賜輓聯請於本月廿九日下午五時前逕交無錫城防指揮部及本部副官處 二、公祭時間：三十日上午十時至下午四時隨到隨祭

中央航空公司 收寄重慶昆明航空貨物

不須申請 隨到隨收 隨收隨寄 地址 [illegible] 電話 一六二七〇

行政院物資供應局 登記公告 滬字第壹號

本局茲爲物資供應統籌妥善辦法起見，希上海市各同業公會於一星期內備函前來四川路二四九號三樓本局領取登記表格填報，特此公告。
中華民國三十五年五月廿八日 局長 江杓

資源委員會中央電工器材廠第四批標賣現貨電料通告

茲定於六月三日起標售第四批電料，計分六組，第一組鳳凰牌 [illegible] 標售辦法另詳標單 [illegible]

兩浙鹽務管理局招商承印票照通告

[illegible] 局長 趙武顯

江海關爲蘇浙皖區敵偽產業處理局委託標賣倉存敵偽物資公告 標字第十七號

[illegible] 中華民國三十五年五月二十九日 兼稅務司 丁貴堂

上海市衛生局公告 市衛(35)字第三十八號

[illegible] 中華民國三十五年五月二十六日 局長 俞松筠

糧食部上海市糧政特派員辦公處第六期標賣雜糧公告 理字第十三號

[illegible] 特派員 楊錫志

上海市財政局佈告（市財三字第(35)號）

[illegible] 中華民國三十五年五月廿七日 局長 谷春帆

長春廿九天（十一）

本報特約記者　邵愼之

在我們拘留生活中，共方的新聞工作展開中共東北局機關報東北日報從吉林移來，長春新報復刊，甚至於日文報民主日報（民主日本社發行）創刊，頭條論文題目是「中日提攜，民主鬥爭實現東北建設，意欲擁護」。還看到過一張日文油印報，說是美國記者那兩架小飛機失蹤，這是造謠，其他的消息我們不敢說。

我們只能在屋子裏展開採訪，可是屋子裏的幾張沙發椅子都坐熱了，每個人的面孔都看熟了，李營長因此向凱豐提議，請八路軍借幾挺機關槍給我們玩玩，讓我們分開來對打一陣，直到大家都倒在地上爲止，也可以省得以後的麻煩了。

日共活動

我們廿四日由周保中派了護衛帶我們出去，也就是前文中所說的第二次的「自由」。我們在大街上走，但見成百成千的日本人，在街頭漫步着，確大搖大擺底，反比我們自由自在。我們當時心裏上很不舒服，總覺得日本人後面有些什麼似的，覺得長春的日本人，有另一種人和另一種勢力在活動。這另一種人和另一種勢力，我們可以具體報導的是日共。

廿五日的晚上，當周保中來我們記者寓所吃晚飯的時候，愼之首先就問他：「長春的日共，現在非常活躍，我們在廿日還看見他們告長春日僑的小傳單。此事不知你的看法如何」？周立刻答道：「日本人在我們的眼光看來，不管他們革命或不革命，都一樣，他們終究是日本人」。他繼而又問：「在延安的日共領袖岡野進和東北的關係如何」？周答：「根本沒有關係」。但是岡野進在長春散的告日僑書確是個事實。世海問他：「那末你對於政府現下遣送日僑工作，看法又如何」？周答：「在我們看來，他們如果甚願留在此地，那也無所謂，反之，他們想回去的，我們自然也不反對」。

我們沒有親眼看見日本人混在共軍裏作戰，因爲我們是均禁在屋子裏。所以事實眞僞，在我們讀者面前，我們不能亂說。不過僞滿軍的司機和在街頭上用粉漆塗寫大標語前，確是有日本人混在一起工作，却是我們親眼看見的。世海曾有一天在汽車中間呂正操，「此處裏是不是仍有日本人」，呂正操也沒有否認過，不過他說：「這些都是頑劣份子」。他告訴我們在水電廠裏，在電車公司中，還有日本顧員。

共軍把長春佔領以後，在開始的時候，一切秩序尚未澄清的時候，日共並不怎樣大肆活躍。僅在街頭上可以看到岡野進的「告日僑書」。貼在牆上或散在地上。這張傳單是我們大司務，在廿四日上午買菜歸來，從街上撿來給我們的。

廿六日，日共的活動比較具體了。在長春成立了所謂日本人民主聯盟長春準備會。廿七日發表沉長的宣言，並且有具體的綱領和當前工作設施之規條。

關於綱領方面，其譯文如下：㊀團結在東北日僑，參加東北之建設，並努力東北和平，發展眞正民主，日本進步之民主戰綫，將早日促進祖國之建設。㊁本會將與中國之民主自治政府協商，確定吾東北僑胞之安定生活及社會上的政治地位。㊂滅除國內軍國主義，排除國內反動份子，淸算帝國主義獨善之觀念，並徹底加強民主主義之活動。

關於工作設施之規條有三，建設平和統一之新東北。㊀排除軍國主義與反動份子，並淸算軍國主義，㊂參加新東北建設之技術合作。㊃確立新東北建設土地上日僑之居住權，勤勞權，營業權及耕作權。㊄確立普及民主教育。㊅澈底救濟難民。㊆急促解決歸國問題。㊇提攜中國人民之友好。㊈促進日本民主建設及廣大民主戰綫。

同時在廿七日那天，通過了日本人民主聯盟長春準備會與中共支持之長春市府協商，決定把以前在長之反民主聯盟之日文報紙數張封停。據我們知道的停刊的報紙計長春日本人新聞，東北日本新報，日僑長春報三種。

因此，繼之而起的有民主日本社支持出版的民主日本每日新聞半大張。每張二元，每月四十五元。這是目前長春唯一的日文報紙，所以發行相當的廣。

該報在廿九日創刊。創刊的社論是：「中日提携，民主鬥爭實現東北建設之意欲擁護」一文。此文在前節已提起，茲簡譯其要者如次：

「今日東北人民自治事，已進入長春，因此我日本人之民主活動，亦得因而充分自由。我人將與此中國最進步之指導者合作，日本人民主聯盟長春準備會之成立，其意亦在於斯。」

「此中國最進步之指導者，予我人以民主主義鬥爭之廣泛自由，因此，我人將斷絕過去之帝國主義指導者，決定創立中日兩民族之眞誠友好。」

民主日本每日新聞，決本東北之日本僑人之利益，確立居住和運營，耕種等之保護。誠摯熱心讀者，民主戰綫之良伴，一體擁護之。」

在中共支持下的長春市政府，（原有大同廣場附近之市政廳，已於此次戰爭中，爲共軍燒夷彈焚燬，目下共黨之市政府，已遷至火車站附近之滿大興事務所內），已規定日本人文化社會團體之組織。同時經過日本人民主同盟的請求，共方長春市府已將大堆褻廢及燃料，交日人應用。此外復設立所謂外事局，僑民科，及民族科。

我們因爲在屋子裏的日子多，出去的日子少，即使可以出去，也是極短的片刻，並且都在「保護」之下，所以知道的東西也實在太少了。我們不敢說岡野進在長春，我們確實沒有看到他。據我們所知道的，在現下長春活動得最有力的日共是西尾三郎，他曾經寫過一篇沉長懇切的告日本青年書，這題目是：「青年同胞向上轉機之終文告。」也同樣於廿九日，在民主日本每日新聞創刊上佔了一個顯要的地位，內容與日本人民主聯盟長春準備會之宣言，大同小異，但該文都回溯明治維新，作一個總的歷史上的巡禮，而說到民主自治的眞諦。

日共在長春自由活躍，無疑的是事實了。但是他們究竟有多少共產黨員，活動的圈兒有多少大，這就不是我們可以知道的了。

春來遲遲

我們在拘留生活中，廿五日才發現襯衣襯生蟊蝨。五月一日我們兩人和貝克特三人，坐了汽車由周保中的秘書劉祠陪同，經過大同廣場到火車站，再到幾個商場去看看。這是初次解禁出遊。第二天，劉祠莫請我們吃飯，周保中在席上宣佈說：「自今天起，各位可以自由出去採訪，可以隨便到什麼地方去，同隨便什麼人去談話。」

戰事已過了半個月，這個戰爭故事在半個多月以後來寫，戰後的情緒如何是一個謎，如何寫法呢？就統冷掉了。新聞性已經失去了。

這是一個難題，我們只好去逛市場，坐日本人開的咖啡室，免得繼續悶下去。

可是我們每個人無不讚美長春，長春美麗，柏油馬路淸潔開朗，即韓石路也平滑如砥，砌成圓罄，引人快感。路旁遍植垂楊和法國梧桐，這時嫩綠初放，只見一陣淡淡的綠烟，瀰漫在濱路上空和建築四週。雖然長春已到處是焦樓敗壁，斷頭殘壁，但是我們仍然讚美，下了公正的評價，說它美麗不下於華盛頓，或者可以說是小型華盛頓，而忘却了戰爭的痛苦。

長春市區南北一萬六千公尺，東西一萬二千公尺，公園五個，廣場十餘，動植物園有一千二百市畝大，展開市區地圖一看，（在戰爭中我們就靠這張地圖來辨識他們所在和一切情況）雖然這城市尚未依照設計完成，但我們立刻認出這城市中國第一，任何城市比不上。

我們坐汽車在猛烈的春風中走，還要裝穿皮衣。車子在火車站停下，火車雖然南北都通，可是車站上悄然無聲，發現不滿十個老百姓在待車。他們茫茫然，只有有車來可以搭一搭，去想去的地方，原先貝克特在那裏買伕特加喝的地方，不免要憑弔一番，可是進去一看，什麼也沒有，連破破爛爛也沒有一個。只剩到處是灰塵。

車站前面廣場中心，有四個土堆，大約是埋葬四個死尸，上寫姓名字，是這次戰爭中的犧牲者也未可知。知沒有到埋葬犧牲了的中國老百姓的地方。

車站廣場也淸靜極了，有十來個共軍士兵在練習手溜彈。

於是等不立刻回到大同廣場，我們去逛吊中央銀行。十幾天以前在這裏洪戰當戰爭，現在戰息全無，我們的車子在銀行四周打了一個圈子，建築完好，不過牆上有許多砲彈坑，可是沒有一顆是洞穿牆壁的，玻璃窗則沒有一扇不破碎。蕭火燃燒過的部份，火燄曾經打窗洞裏冒出來，把窗洞外面舐得烏黑。一面吸飽炮燬的國旗還掛在上面，每天掛廿四小時，被風撕破，受盡羣辱，無人照顧。

中央銀行的門開着，沒有一個守衛的兵。問劉祠說爲什麼？據答裏面恐怕還有炸彈地雷之類。我們沒有走進去。但從裏後門原先堆滿的無數箱籠物件以及器材，則已完全沒有了。一陣大風刮過，只聽得碎玻璃還在不斷掉下來，到處嘶嘶嘯嘯的響。淒涼萬狀。看到這種情景，我們都不禁心酸。中國人在這裏流了多少使中國人民痛苦的血，使世界嘆息的血！

我們到市場的時候，已經是下午三時，十七天前曾經來過一次，三個百貨商場雖已開業，可是這時已經收起，進去一看，只見空空洞洞的櫃檯和不陳一物的木架，——貨主們已收起商品跑回家去了。他們過去也是這樣，但總要到五六點鐘以後，本來這一帶街道上擁擠不堪，日本的天照大神的威光掃盡之後，日本人在這一帶求謀生活，擺小如鵝籠的木屋，賣「生啤酒」和Sakola出賣衣服和日用品，以至小件的傢具，這種風氣在東北每個地方，只要有日本人居住之處都有，他們賣掉東西維持生活，有些女人最後只好賣淫。長春在三個百貨商場附近幾條街上都擠滿了這樣的人羣，蘇聯人稱謂「上海市」。

市場」這名詞現在還有用，可是當的時候，你只要對車夫說就是了，他就會把你送到這個地方。這次我們跑去一看，光景大不如昔，經過戰亂之後，什麼場合要復原都不容易。後來我們跑進一家日本人開的小咖啡店去，彷彿如一座古廟，燈火黯淡，看我們來了一羣人，把幾個日本女人忙得不可開交，我們歷角一瞧，居然發現還有另外兩個客人：兩個兵正一聲不響地在喝燒酒。但不到五分鐘，他們就溜掉了。

我們這輛車插了有「吉遼軍區」四字的小紅旗，上坐穿軍裝的美國人，穿便衣的中國人，有武裝保護，路人都投以奇異的目光。

多處廣場和馬路口正在搭木製的牌樓，用木板裝飾成立體式，再施油漆，有不少中國人和日本人正在努力工作，等到三四天後，我們再出來時，已經金碧輝煌了。

我們三個人還要淒淒涼涼的回到寓所，所得的印象如此，可是當衆卻大吹其牛，說得引人入勝，後來我們復全體拜訪那小咖啡店。後來又發現了一個名叫「安琪兒」的跳舞場，都是日本舞女。據劉祠的說法，舞女是不生產的，原則上應該禁止，但在沒有給她們解決正當職業前，不能加以禁止，免得影響她們的生活。

到五月一日才算有到一點春天的樣子，在南方是不能想像的。

這一節裏，我們所企圖寫的，就是長春被共軍佔領後，我們第一眼所獲得的印象。我們開始從做買賣的人手裏，找回共軍所發的五元，十元之類的「東北銀行券」。

工人大學

四月卅日的東北日報上有一條消息，題目是「東北工人大學籌備就緒」。新聞內容如下：

「「本報訊」東北工人大學現已選定僞滿「宮內府」爲校址，正積極準備開學事宜，有教員三百餘，均係電業，鐵路，技工等各種產業工人，現正在修繕校址，學員親自動手，工作情緒很高，很多人說，「做夢也想不到今天會住到這個地方。」據正校長談，現正在編識招收學生，並將於日內派學員直名那助本市工運及其他羣衆工作。該校並籌備工人日報反映工人學習，生活，與要求，並將於「五一」勞動節出版。」

五月三日吃過中飯，我們二人和慕祠等在劉祠陪同下到「宮內府」一去。宮內府門口有一塊新的藍底白字的油漆牌子，掛在偽帝上，上寫「工人大學」四字。有共軍守衛。我們初意也不過想來看看滿洲偽的實殿，看看偽政權傀儡戲的舞台佈景。我們到處亂跑，偶然看此房間住著幾個共軍，此外簡直看不到人。這一座大建築物簡直拆空，因爲實在是一個溥儀中的目標。我們發現一處宮牆曾被拆開，通進一條小鐵軌去，以便行手推車，這決不是這回共軍裝的，那是相當日子以前的遺跡。

這裏的兵都佩着一種符號，共軍的符號，我是第一次看見，那符號是白底紅黑篆字，就是工人大學四字。有幾個約莫十六歲的小孩子正在吃飯，也佩着這種符號，我們問劉祠說：「他們是不是這裏的大學生？」劉答：「不是，這裏什麼也沒有準備好」。我們正亂跑的時候，忽來一個似乎是軍官的共軍，佩手槍，也佩工人大學符號，向我們說道：「你們是那裏來的，也不通知一聲就進來了，沒有允許，怎麼就隨便拍照。」——一頓官腔。我們回答他，請他問劉祠談，劉祠便上前解釋，那位先生還是滿不高興的樣子。

東北過去企業發達，產業工人數目可觀，現在把他們吸收入「大學」，這實在是「過去做夢也想不到」的事，他們應該正從事於共產黨義的訓練，而並非爲學術性的大學。

另外在長春出現的一個大學是以張學思爲正校長，白希淸，舒梓爲副校長的東北大學，我們只看見招生廣告，沒有看見其他。廣告中說：校址：設長春，分校設吉林。招收名額：預科五百人，本科醫學院二百人，自然科學院，社會科學院，農學院各三百人，研究室名額不限，凡可以擔當學術或專門技術同等學力去投考。

關於組織「民兵」的事，我們也僅從報上看到。四月三十日東北日報載：「不怕搜索蹂躪，田村長積極組織「民兵」新聞內容如下：

「（寬甸訊）第一區背荷山農民代表田福順被全村人民公選爲村長後，晝夜忙於爲人民辦事，村裏壞份子看了不高興，有一個晚上，趁他辦完公事，剛回到家裏躺下，三個壞蛋就拿着斧頭在門外高喊着他的名字要他的命，他急忙爬起來（自他被選爲村長後，就預防壞人，所以晚間睡覺不脫衣服）也拿起了一把斧頭大聲的在門口回答說：「我什麼時候該你的命，你講淸楚，我還你的命就是了。你要錢，多了沒有，十元八元的有，你過來拿吧！」這三個壞蛋一聽事情不妙，就溜走了。事後這位村長不但沒有被壞蛋威嚇住，反而工作更加積極起來了，也覺得以後這樣的事情一定還會發生，因此他便積極的組織民兵，四天的工夫他發展了廿三人，並向區裏要求發給土槍自衛。」

至於被俘後的保安隊，共軍已把他們編成「新兵」，已成爲「戰士」。根據五月三日東北日報的記載，在五月三日「訪問鐵石部隊俘虜」一文中寫道：「民國時當兵，官兒爲了爭地盤，當兵的就不知道爲什麼；偽滿時候在關外關裏到處就是討伐「匪軍」，變了中央軍還是打「匪軍」，八路軍我才當，官兵一樣我是非常滿服的」記者又向已編入新兵連的俘虜去訪問：剛走到門口，看見一羣穿灰衣服的戰士在打球，就知道一定是「鐵石部隊」的俘虜，隨即問其中一個戰士：「過來這邊後怎麼樣？」那個戰士楞住了，頓了一會答說：「怎麼樣！可以自由了，你看我們在打球。」

四月廿五日長春又有了電流，電燈發亮，電車開始通轎，可是中長鐵路公司的中蘇人員都在遷大撤到哈爾濱。因爲「這些鐵路屬於中國人民」，（周保中語）

「外人賓館」，據當佈現在共軍在東滿控制的鐵道有一千三百公里至一千四百公里，在南滿則爲九百公里至一千公里。

五月三日的報紙上發表了延安的廿九日電，說是「東北民主聯軍已於廿八日和平進駐哈爾濱」。

四月底開始籌備開「慶祝剿匪勝利追悼陣亡將士羣衆大會」，到我們臨走時，只看見報紙上已改稱爲「保衛和平勝利慶祝大會」，時興定標語口號四十二條，其中第廿六條是「八十萬長春市民團結起來，保衛長春」！過去共軍攻長春的時候，八十萬市民沒有「團結起來」，民衆們還在奔走呼籲停戰，在砲火下死傷的老百姓仍以千計，這次如果政府軍再來攻長春的時候，八十萬市民就要「團結起來」了，怎麼樣？自然是「團結起來」，「保衛長春」，這就是政府和共軍做法不同的地方。（未完）

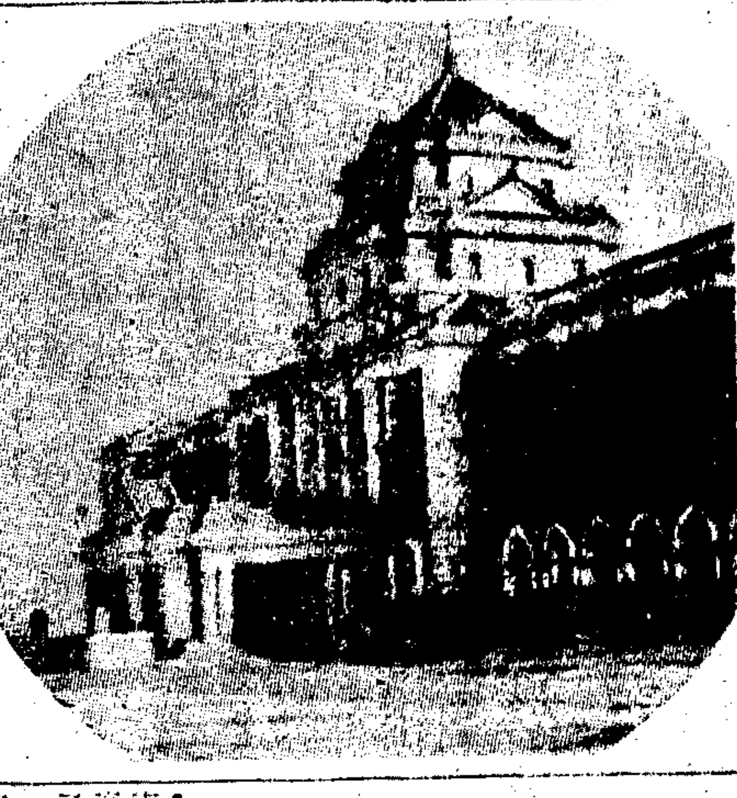

被燬於共軍砲火下之長春偽滿國務院

科學新聞　甲蟲式汽車

可能成爲住家，有廚房等設備　舒服狀態　（梁綠亭譯）

據格勒亨柏汽車公司（Graham-Paige Motors）的斯道特氏說，新式汽車可成爲一所流動的家屋，車中的座位可隨便變動，自大有舒適而且可以移來移去的座椅和隔合兩用的桌子，晚間可成爲一個舒適的臥室。

斯道特氏是「斯道特甲蟲式汽車」的製造者，甲蟲式汽車係按照他的理想而造，汽車引擎裝在車後。

甲蟲式汽車，八年前就已「問世」，然其成就和發展始終保守秘密。該車的發明人是現任格勒亨柏汽車公司總工程師。

斯道特氏於駕駛甲蟲式汽車旅行二十萬哩後，談稱：「我澈底嘗試了我的新車，它和我的理想接觸的地方固然不少，然而我卻從此曉得何者應予保留，何者應該拋棄。」它所用的是普通的引擎。其大小和重量正和通常的引擎相同。因此該車的後部就較大較高，而且除了室內就沒有放行李的空隙了。它較普通汽車只略微闊一點，然而它的舒適卻是空前的」。

引擎和車身間隔有一層防火的牆壁，這一層牆使熱氣和聲音不能傳入室中，而且構成座椅或臥床的靠背。室內平坦寬大，闊五呎八寸，長約十呎。

室後座前面，有兩張可以隨意移動的椅，椅是傾斜的。椅面用「水泡橡皮」補成，靠手寬大舒適。室內地板完全用厚地毯舖成，和起居房無別無二致。駕駛輪和普通的一樣，車夫的座位和室隔開。爲便利車夫進出，旁邊設有一門，車後的那一邊也備有客人設一進出的門。

斯道特說：「在崎嶇不平的路面上，我們每小時行車七十哩。車中的人除車夫外，都閑坐在桌子旁邊吃喝。」

「新型的汽車，可能成爲住家，其中有廚房等設備。無論如何，車身總比普通的寬大點，舒適點，灑濺點。」（美新譯）

廣西人幾時破涕爲笑

本報廿二日廣州航訊　特派員梁小中

光怪陸離的事情，像一瓶倒處傾瀉的毒水，一點一點地滴下來，五光十色，再好看沒有。旁觀者看了，多少總覺得有點目眩神搖。原來桂林有一個「文化聯誼會」，成立已有數月之久，起初的確無論可聯，近來却變得有聲可亂。而且這一亂，的確大使對它抱着很大期望的人（如記者就是一個）大大的打了一個折扣。

一場風雨　旁觀者笑破肚皮

話得從頭說起：在「五四」那天，聯誼會的先生們在師範學院附中禮堂，熱烘烘的開紀念會，到有三四五百來聞其名「文化人」不少。爲開流涕不已者有，慨激昂者有，「民主」的道理照例演過一番後，一位先生突然揮臂奮首，高聲大呼：「中國人不應該接受外國，（尤其是美國）的救濟」，言下大有一受救濟，中國必會馬上中落而亡之概。跟着便說：「救濟是騙人的事，胡佛來華是幫助反動派來引誘我們的，這種救濟外面是糖衣，裏面是毒藥」，好一套妙不可言的妙論，說話的先生叫做靳燕燊，是「民主週刊」的編者，家裏很有幾個錢，據說是無黨無派。然而議論一出，次日的「廣西日報」再次日，中央日報的社論都切指出：這是一種最沒人性的謬論，法西斯主義的總暴露。有的讀者們紛紛投書到各報，指斥這位「坐在家裏吃安樂飯不知天高地厚」的新先生是胡說八道。新先生看了之後，一時三戶暴跳，馬上來一個嚴厲更正，彷彿是：「我一句都沒有說」。跟着，由他們的大本營——文化聯誼會——發出一通哀的美敦書，要報館道歉，否則便不得了。看看沒有下文以後，繼續發出快郵代電，到處散發，簡有「不是你死就是我亡」之狀。據說：還在準備告狀，一場風雨，直令旁邊看的人破笑了肚皮。說文化聯誼會對吧，有點違背民心，說它不對吧，文化聯誼會高擎「民主」的招牌，的確未便指責。總而言之，說中國不應接受救濟不止是一個人就是了。一直到今天，這件公案還在鬧個不淸，不過，大家對「文化聯誼會」，「民主週刊」之類的東西，的確都已有點「言止於此而已」的感覺。

廣西風洞山

豆渣榨乾　那來十五萬噸糧

儘管摸不着邊際的人怎樣亂說八道，救災工作却的確一刻也不容停一停手了。食糧告絕的時候，幸蓮池，一塌甘薯救開了多少飢餓的田土，下種遲，自然收成也就遲。（其中還要靠天保佑，成災淋雨啊）。最少要在七月下旬才有新穀登場，這一段青黃不接的時期，如何是好呢？三個月內，假定災民有三百五十萬，這是一個最低的估計則最少需糧十四萬五千噸到十五萬噸，纔能勉強渡過。廣西目下是一塊榨乾了水的豆腐渣，那裏來十五萬噸的餘糧？自然，就只有仰給救濟分署，而救濟分署目下運到，和尚在運輸途中的，只有麵粉三千噸和食米四千噸：「如何是好」？說起來眞是要歎一聲：只好自己也拚命的展開一個救災運動。各地的救災會紛紛成立，桂林的救災委員會舉行義賣，結果總賣了四十多萬元，報紙也發起賣了六十多萬元，湊來湊去，還買不上一百擔米，只有等救濟分署增加救濟物資，那就阿彌陀佛了。

花言巧語　圖掩飾中飽罪行

最令人悲憤的，是救濟品施放時候的被壞現象。領到救濟品的縣份不在少數，但是什九都是到今天還在遲遲不發，有的還要拿來實了說還應藥水瑞路，築橋路，一片花言巧語，希圖掩飾中飽的罪行，有些縣份發還發了，而難民每個領到的是十兩八兩，而工作人員的「工作酬勞」，卻可以得麵粉多至四五十斤，而且還公然以麵粉爲賭本，大事淫佚，那裏管到小百姓的死活？沒有領到麵粉，跑到縣府去哭，去請願，那縣長指爲「造反」，鬧動大隊警察，把難民包圍起來痛毆一場，而且還準備把領頭的人拿起來「殺一儆百」，嚇！好一個民主時代威風八面的百里侯！從難飢餓的小百姓只好呼爺叫苦，救濟品的散發，不過只是千百種濟災方面的一門頭，把災黎當花猴當狗的事情，多得很，說出來，大可連床便睡，作長夜之談。淸廉愛民的官，不是沒有，不過又多少令人怨然於涉獵獨余的故事了。小百姓受飢而死，只有怨天。受比飢餓更痛苦的死，的確不能夠不怨人！

雨在廣西，靜靜的變，急急的變，甚麼時候欲哭無淚的人們才能夠破涕的笑一笑呢？

讀者意見

規約

㊀本欄絕對公開，文責自負，但切忌冗長。㊁切勿攻訐私人，切勿一稿兩投。㊂投稿人須寫明讀者意見稿件，並須給眞實姓名及地址，但發表時得用筆名。㊃本欄稿件概不致酬。㊄對來稿本報有删節之權。㊅來稿被登與否，概不函復。㊆本報於必要時，得將來稿轉致有關機關參考。

軍人的吶喊

編輯先生：我們的部隊，過去加了一個特別的「別」字，也就成了有這「別」字，我們夏天穿過冬棉衣，在冬天穿過單小布衫。不過，我們的主管雖然是好的，說起來會使你不信。在臘月天，他曾把他自己穿的夾長衫，剪去下半截，加縫棉花，給士兵做背心穿，當時我們是的確吃了苦的。我記得好像有一次，在敵人包圍中，從第一天中午起，到第二天黃昏，沒有喝，沒有吃，頗有點受不了。晚上能睡稻草，是盡量的「食糧被」的。雖然，抗戰期內軍人吃苦，是應該的。現在，——現在是勝利了。雖然我們不敢站在了勝利後餘慶勝嗎日氣，但希望總有一點的。第一個使我們心碎的就是發勝利獎金，一個上尉能發到三百元。在去年，這個數字是可觀的，不過被「等因」不對，不發「奉此」不對不發到現在「等因」發是發定了，可是很高興，這筆發勝利獎金「奉此」祗准發半數，我倒也年勝利到現在的「半數勝利金」，可是重需笑着對我說：「你的勝利金已牽上面的指令剋除了」。原因，是爲了部隊改編時，被編在同一個機關的另一個部隊了。一個抗戰了八年的軍人，就爲了這點原因而剔除了勝利金，況且我被編的，當然不祗有我一個，也算不了一

電訊權仍將斷送嗎？

編輯先生：傳說三家外商水線電報公司——即美商大東，丹商大北，美商太平洋，即將準備復業了。他們要求復業的理由，自然也是因爲外商輪船的借口中國船隻不夠運輸一樣，就是國際電台收發擁擠，每有延誤，他們是滿意的來服務，來分勞。目下交通及外交當局，對此取何態度尙不可知，想來他們對於有關國權的事，總該不致於馬虎吧？

記得第一次歐戰後，在華盛頓舉行的太平洋會議，我國力爭收回郵權及電訊權，費盡九牛二虎之力，總算各國在華郵局撤消，電訊祗解決了無線電台一律撤銷，水綫部份則因當時契約年限未滿，未能解決，後來一直到國府定都南京，又幾經交涉，才把電訊收發部分收回，迨日本對英美宣戰後，三公司同時停閉。現在計算契約年限，況現在無線電發達，何需再經過此種方步的求援？即使有恢復必要，也應由我方自行辦理，何能再讓別人代庖？如再把已滿期的權利原封送還，豈非笑話？

我於航權問題，曾有一般業界人士大聲疾呼，喚起朝野注意，何以對此電訊權，竟無人留心及此？希望電訊界的人士，快點起來力爭。

不過我尙有一點意見：政府在國際電訊方面服務的人，自己也要儘國家爭氣，對於收發工作，務必力求迅速，並且還要減少電文錯誤，（聽說國際收發錯誤甚多，傳遞遲緩，每被外人詬病），免得被人藉口才好。

黃旦如啓

連環漫畫　三毛從軍記（十八）

張樂平作

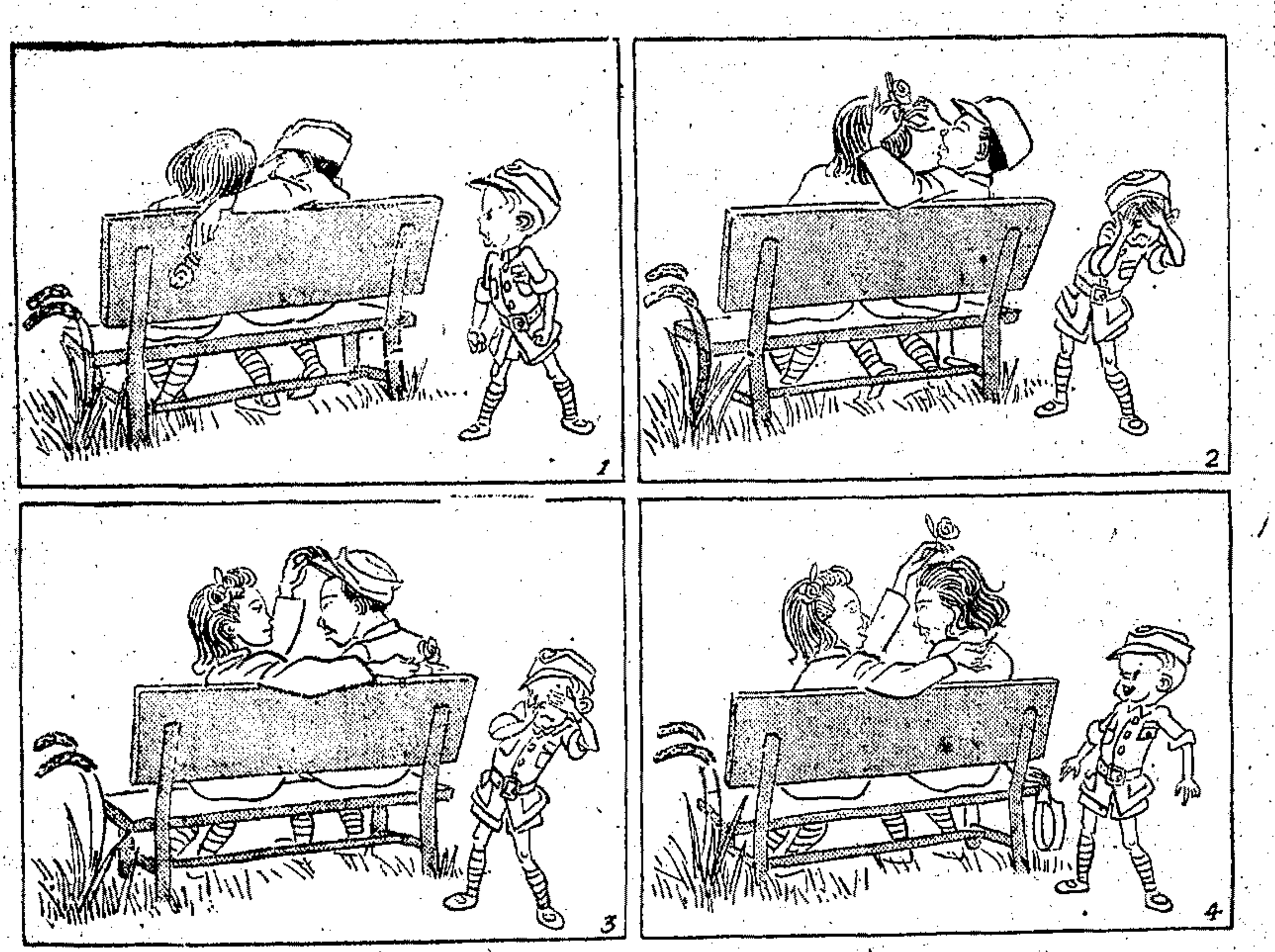

★振利進出口行★
大批美國貨　經售！　速定！
美國AIROSOL D.D.T.氣霧每隻十六盎斯鐵罐裝 2.75
美國ALAMAC各色潤顏每打十二瓶裝 8.80
美國CLUB鋼絲毛球每盒七隻裝 0.25
美國CLUB各種鋼精鍋子及各種化學原料
美國最新各種顏色玻璃布（可做窗簾，衣服，雨衣等）
★歡迎批發！請速定購！電話75644，地址中正中路467號★

紙荒！　貨缺！　速定！
瑞典名廠出品　招貼紙　牛皮紙　七八月裝船　道林紙　有光紙　九十月裝船
歐亞貿易公司　博物院路128號733室　建福公司代理台灣新台公司

地址南京路新新對面
亨得利鐘表總行
新到高等男女手表　定價低廉負責保用
第一分行：林森中路華龍路口　第二分行：南京西路戈登路口

天一晶記運輸公司
承運下列各地客貨
蚌埠　徐州　商邱　開封　鄭州　洛陽
上海北蘇州路九六六弄四號　鄉家木橋菜市街宏餘坊
電話：四六四〇〇〇八九一一三轉

民國元年　前清老牌
狐臭槍
俗名豬狗臭
寶羅製藥廠監製
上海九路三五〇號

不用藥運氣術
還我青春偉男。

花柳實驗錄
收拾白濁餘毒　梅毒
寧波路九號四川路口　診所

模範醬油
家喻戶曉　質淨味鮮　絕頂衛生
購貨電話　20687　22419
上海模範廠出品

遠兄鑒　望速返家如因我事決無問題而決　弟穎啓

大來　結婚

航利輪船　准於五月三十日晨六時開往南通任家港　售票處：北京路　外灘五號碼頭　集航公司

大華輪船　准五月三十日下午二時開往寗波　下次六月二日　搭客裝貨請向北京路五〇六號本局　平安輪船局啓　電話　九四六四九　九一七七三

▲東貞快輪　六月一日直放九江　如蒙裝貨請即臨四馬路33號東南航業公司　電話　二二七六三

永敏輪　准五月卅一日開往寗波兼鎮海　裝貨搭客請向江西路十四號本行接洽　泰昌祥輪船行

大中拍賣行　益中拍賣行　瑞和洋行　魯意師摩洋行　惟一拍賣所　通孚拍賣行　受中央信託局委託聯合拍賣

大中拍賣行　益中拍賣行　瑞和洋行　魯意師摩洋行　惟一拍賣所　通孚拍賣行　受江海關委託聯合拍賣

上海地方法院公告

中國製銅廠復業啓事

特招電訊報務員　學費全免

南北名人書畫扇面展　上海南京路

陳墨夫扇展

爬勿動臭蟲粉臭蟲水

華通汽車學校　徵求蓬車數輛　地點西康路（即小沙渡路）七九六號　電話三七一三七號

黃洪祥律師代表　周慰忠　陳頤　兩願離婚

金國　長東　巡山　偽小　浙東

春秋

貝多芬的兩支絕作

魯莽

貝多芬（Lodwig Van Bethoren）是十九世紀古典樂派與浪漫樂派過渡時期中的音樂作家，一七七〇年生於德國的波城，父親雖是個酒徒，對於幼小的貝多芬的音樂教育卻很注意，因小即有音樂神童之號，可是貧病卻支配了他的一生，但同時卻又造成了纏綿而纖細的戀愛故事，作品與女性很多關係，他於一八二七病歿於維也納旅邸，享年五十七歲，在西洋算是短命了。他的作品甚多，器樂曲有九個交響樂，若干模範曲及弦樂四重奏等，歌樂曲有彌撒，歌劇有斐特理奧等。

我聽過一支C長調模範曲及一支F短調模範曲，神往不置，我現在想介紹一下：

第一支是C長調模範曲（L'Aurore Sonata），第二支是F短調模範曲（Appassionata Sonata），這大部的名曲，在中國很不容易聽到，C長調模範曲是貝多芬爲年歐贈華爾斯坦伯爵的禮物，華爾斯坦爲三十年戰爭名將的後裔，性情豪爽慷慨，這曲中寫華爾斯坦性格與事蹟，歷歷如繪，那種英風颯爽之氣，那種慷慨悲歌之情，那種橫掃千軍的魄力，那種卓絕一時的風度，處處描寫名將後裔的特點，其中行板一段，寫華爾斯坦仰觀天象，凝神默思的情緒，莊嚴穆穆，蕭瑟遠人。其中風聲一段，怒吼長嘯，閉目靜聽，宛如處午夜危機，震撼心膽。

熱情的F短調模範曲，較第一支更偉大，這曲是貝多芬獻給勃倫更徵克伯爵的禮物，一八〇六年伯爵的女兒戴兒沙會與貝多芬訂婚，貝多芬對戴兒沙的一般熱情即完寓於此，此曲自首至終，全部充滿着熱情，有人曾謂如大地之迸裂，爆發而徧擊蒼天，貝多芬自己也這樣說：『要理解此曲須先讀莎士比亞的暴風雨（Tempest）』，可見此曲之力了。這曲子有時如山崩地裂，有時如萬鼓雷鳴，有時如秋濤澎湃，有時如月夜行軍，使你喘不過氣，分不開神，有時因爲感官太疲乏了，使你倦依在座上，竟想睡去，但是耳旁又像萬馬奔騰似的使你無法睡去，貝多芬的氣魄，雄偉到如此，直令人驚奇，尤其是天性甜蜜沖淡的中國人，先天的看慣於『瀟湘夜雨』『九宵春色』……一類纖細溫柔的和平曲調，對於這激越奮發的西方文化的結晶，確俯俯作舌。

時間

光·茫·穆

不願意離開你們的，但不得不跟你們離開了，誰不流連於故鄉山水的嫵媚呢！可是，難道遍遍地的枷鎖之聲，竟還不能使你有所警惕麼？

就是你不說，我也全都知道：人類是怎樣去創造歷史的？一點一滴，都是交織着高度的笑聲與低低的飲泣。誰不在胸膛裏跳躍着一顆赤色的心呢？當你離開這災難的苦原之前，有多多少少充滿着慷慨的戰爭，够你去咀嚼，够你去憤怒。

就在那時候，我跟着一連串積極的歌聲，走向迢遙的征程，像在夏天的午睡一般，四週都發着燙熱，但我終於拍拍身上的灰塵，開始踏上崎嶇的山巒，渡涉在繁劇一條懸向天邊的荊棘，探趣無際，我跟隨他們歌唱着時代的烽火。

可是，時間才是一個最無情者，這幾年來，看那些徬徨路軌一樣的爛徒者，被風沙埋沉了，一樣無于一樣的騎盔者，在烟塵中消失了，在當初，誰不自誇著是鬆柏的色呢？但一陣狂風暴雨之後，把那些經不起時代打的姿態在塵埃中了，那些雖偉的敢經經者堵的磨折而滅絕了，延起一臉枯黃的慘笑在暗綠色的燈光下出現，如同幽靈一樣。

在那時，我失望地感到了痛苦。一個美麗的欺騙撕碎我的純潔的心。我似乎聽到有人在悄悄地說：「看呀！一個可憐的傻子！」

一天，我從波平如鏡的水面，瞧見自己遲暮著雛雛枒而失去光彩的臉色，現在已衰老得像一個老人了。我不會哭，我只再誰欺騙了，只是徒然地站在陡露的山岡上遙去一連串變幻的日子，連路開一步的勇氣都沒有。

時間才是一個有爲的主宰者，在他的面前，那一個不是低頭者呢？人們都在這麼說：「時間就是在拼命地走！」可是，時間並沒有走啊？人們自己在走啊！有的豁達地擺在前面，有的卻擺在人後了。但時間付給最勇敢者以不幸與傾跌，用各種各樣的苦難去磨折他長迴瀾頭的白髮？但他又容忍那些拖在後面的人跟着勇敢的人跌入無底的深淵而吝嗇一點嘆息。於是，人們再沒有像江河一樣雄壯的歌唱，像松柏一樣青翠的顏色，像古代英雄不像一樣粗闊的肩膀。

你說：上帝是怎樣製造着人類的歷史的，一滴一點，都是交織着高度的笑聲與低沉的飲泣。在我呢？我卻是一手握一柄生命的鑰匙在無邊無垠風雨中撥走着，我無當地忍受着空虛和痛苦，加諸在我的身上。

卡萊耶夫在「時間呀，前進」！這一册小說中高呼道：「操縱東西都從自己的地方移動，操縱東西都出發了！」

我想，如果要根絕空虛和痛苦的感覺，也許要我覺得有「出發」一次的吧！

愁

俳村

小少年識盡了什麼是愁，在宿舍裏，淪落秋天下午淡淡的陽光，翹望着長河裏駛到遠去的小汽船的發發，小小的心便給蒙上一層深切的哀愁，那哀愁，使用當時耽讀的玉谿詩帶郁達夫的詩文中的字眼，便是所謂Nostalgia的悲哀罷。

由少年而爲青年，漂泊的孤寂像流離的姑娘成了我愁的原因。南風沈醉的晚上，從「綠蔭叢中，紅樓一角」裏流出來的悠揚的鋼琴聲與清脆的歌聲會勾引起我何等的遐想！遐想的結果，於是乎「淒愁黯黯不成眠」了。又是一種苦痛。

雖說「閒愁最苦」，然而愁而愁閒，終究是頗有詩意，有人甚歡把自己沉浸在哀愁裏享受一種傷感的趣味麼？我是其一。

歲月不居忽忽已入中年，白天迎着陽炎爲衣食奔波，晚間常是咳嗽盜汗，「妻也哭只，不諒人只」，在抵得萬金的家書裏老是那套「孩子病了哪，家裏的米缸見底了哪，大小衣裳都破得無法補綴了哪……」什麼鄉愁春愁之類早已經現實的窮貧賤得粉碎，現在終日黏在心上的是：窮愁！那麼的緊，那麼的重！

想到少時的下筆千言不能自休，而今的對紙茫然，無從着墨，才始知道辛稼軒的「而今識盡愁滋味，欲說還休」的詞句是怎樣的一種境界。

同情

滌臨

看不到綺麗的夕陽，也看不到皎潔的皓月。據說，這就是聽了之所以引起了廣大人類的同情的緣故。

世界上該同情的事實堂做到此，一曲天上的幾數，讀着聽不到，滿腔悲憤的藕斷，聽者莫不出，即至於一個可泣的遭遇，一幕可悲的戲劇，又何嘗不足以使人憐憫。也惟有了這些殘候，人類方趕了同情，否則，這世界似乎顯得太平淡，生活也似乎顯得太單調了。

「然而，什麼將使你撇起了真心的同情？」我問，我想試探一下我的朋友。

「這個麼？」他回答：是幾戰者吧！他得不到上帝賜與人的權利，他得不到上帝賜與人的恩惠……」

「不！」我笑着。

「那麼，該是一羣失去了歸宿的孤兒，他們失去了家庭的溫暖，他們失去了慈母的撫慰……」

「也不！」我笑了笑：「他們是祇得你同情的，可是他們都不會放過了你真正的同情。」

「噢！我知道了。」他思索了一下：「你是在說年青人的悲哀吧！一個失去了繁華的年青人。他的生命喪失了柔軟的春水的滋潤時！……」

「更不！」我狂笑了起來：「你雖說得不錯，卻都說得不速。告訴你吧！這不是在那麼偉大的場面中出現，也不是在那麼可歌可泣的時候出現，它祇是在極細微的時候而卻能極廣泛的應用。」他瞪眼直瞪了我。

「當一個人正患着牙痛，你關起了牙痛的時候。」

人類的自私是天賦的。幾幾者的離苦對於一個健全的人覬着無睹。彷彿在波浪的孤兒對於有家庭者也祇是個漠覺。雖則他們同樣的也有同情，但這同情是一天一小時甚至一分鐘，幾鐘的。過後，它彷彿似曇花一現，連影蹤也難以找到。

記起了一個朋友的話：惟有在同一的環境，同一的遭遇中，才能產生真正的同情。

鷓鴣天

沈尹默

四月山居物候移，守規榮夾囀黃鸝，水紋在展琉璃滑，樹色還分翡翠肥。白團扇，夾羅衣，新情悵觸舊歌詞，無多風雨和雲過，又逗輕寒上鬢絲。

雙宿雙飛（五）

懿蘭

慕太太的這種宿命論說法，使翁二太太感到很荒異，因爲她想像中的慕太太，一向是有主張，有見地的，而今天她竟然也變了，變得世故多，變得軟弱，變得那麼消極了！一個人，如果感情上經過多次的織傷以後，是會失去自信的！慕太太現在就是這樣。儘管慕太太如今不像從前那樣能幹，翁二太太作主婦，但爲了她還是需要她的安慰！安慰就是增長她生活勇氣的一種力量。翁二太太如今的環境，也不像從前。從前的環境，翁二太太必須征服；慕太太便作了她「征服環境」的指揮官。如今的環境，翁二太太只能適應，於是慕太太正該教她以安命自如之道！總之，慕太太在翁二太太的精神領域裏，一直是一個領導者的地位。慕太太對於翁二太太的影響實在太大了。不過，翁二太太也同樣能够影響慕太太。

當老姊妹談得起勁的時候，外間屋裏的麗華和麗雲小姊妹也正玩得起勁。他們對於這個新環境開始感覺興趣。特別是麗雲，她看着這房裏的一切都非常新奇，而麗華卻是充滿了好奇。他們觀賞着那牆壁上，掛滿了的各種各樣的戲裝照片，麗雲能辨認得出那照片上的人是石玉樓，而麗華就毫無印像。也正因爲這個原故，麗華十分地感到好奇。

「他是一個男人？」麗華半信半疑地問麗雲。

「嘿，他是一個男人，他唱戲的時候可真像一個女人，不但他穿這些女人衣裳，而且連說話的聲音，和走路的神氣，都同女人一樣。」記憶麗雲從中描敘石玉樓給麗華聽，她很得意，她知道的比麗華多。

「實在太奇怪了！」麗華說罷，頓了一會。忽然又天真地問麗雲：「現在你媽媽就和這奇怪的人住在一起嗎？他也是你的爸爸嗎？」

「這，這我不知道。」

麗雲回答不出了，她受窘地連忙岔開題目，她引導麗華再去看胡琴，和那些槍，刀，弓，劍之類的東西。她對於這些不明白的問題，並不去思慮。不像麗華，她會對於這些不明白的問題悄悄在小心眼裏忖度個不休。

就在這時候，那個奇怪的人，出現於小姊妹的面前了。

石玉樓從戲園子裏回來，看見這兩個孩子有些愕然，繼而認出了麗雲，心裏便知道是慕太太他們到了。

「小雲，你還認得我不？」石玉樓撫着麗雲的頭說。

「認得！」麗雲說，就笑逐顏開了。齋告訴「微華，華姐，就是他啊！」

「什麼就是我呀？」石玉樓看着這對天真的孩子，自己也好笑了。

「那照片上的人就是你，對不對？」麗雲指着牆壁上的劇照問石玉樓。

「對！你眞聰明！你怎麼能認得出那是我呢？」

「因爲我看過你唱戲，戲的時候就是這個樣兒。」麗雲說，毫不拘束地像和石玉樓很熟稔似的。

麗華一聲不響，只注意地看石玉樓，她沒有看過石玉樓的戲，所以她簡直不能够相信，剛才告訴她的話是事實。石玉樓在站在她面前的，石玉樓，一點也不像女人。

「她是誰？」石玉樓看見麗華在一邊發楞，便問麗雲。

「她就是我的乾女兒！」翁二太太接着回答了，一面從裏間屋裏拉了慕太太出來。

五月

徐泪

五月，榴花又紅了！

端午節，我也曾迷戀過，我也像一般年青人一樣，有過像榴花一樣紅的火焰，在這火焰的燃燒裏，我也曾有過光輝燦爛的生活。

然而，在榴花幾度凋謝後又盛開了的今天，我已經退減了那紅紅的火焰，我抑止了我的希望，我冷卻了我的熱情。

迷人的薰風，不能再活躍起我的心，而是詩意的黃昏，又使我重溫起往日的夢痕，我用眼淚代替了無底的愁思。

我問顏——知道我淪落的朋友：「倩的事，我到底做錯了沒有？」

「沒有錯，只是害了她，害了你。」

是的，只是害了她，害了我自己：

四年前，在東京，我受了創傷，從門戰的陣綫上退回到家鄉，倩爲了看護我也跟了我回來；負着苦痛，在友愛的滋潤裏，我度過兩次迷人的五月，倩就把青春埋葬在我的病房裏。

然而，我明白她還有榴花般青年的心情，她還有一顆要鬥的靈魂，我何忍折斷了她的翅翼？於是，由她的幫助，我拭着淚放了她，再把她送上征程。

但，在她奮鬥於自由的空氣裏的第二年，她把生命殉了國家，是我害了她，是我送她去的……。

從此，藏着流不完的懺悔之淚，懷悼着的榴花，我沒有了希望，沒有了熱情，也失去了青春。

賦別

涂蘭

一舟橫渡，乍見故國風雲漸次墜入天邊；此去海外，人將不復再見古剎的塔尖。人道是：「別時容易見時難。」安知我不能立即駕浪歸來，佛的雄偉呢？但蒙藍色的海水，倒映下天邊的彩霞時，佛默默地再瞻仰一番；乍見海鷗翱翔上下，像含着覬覦的蜜珠，緊隨不捨地，落寞別送。

釣魚

諧安

山村裏除掉小的溪澗而外，沒有大的河流，海更談不到了。雖然這裏是近海的縣份，但和我們鄉村與競隔了好幾座山。

獨備人釣魚，不大有趣味，兩三個人最好，多了也覺不行。實在說起來，非常慚愧，我的釣魚是名不符實的。我滿懷運釣絲都收拾不來，所謂釣魚，只是跟朋友們到水邊去玩玩而已。

釣魚最討厭的是太陽，其次是風。山村的水邊沒有人栽過楊柳，「綠陰垂釣」的樂趣是難於享受的。太陽猛烈的時候，不獨笠箱能直會被陽光蒸得跳起來。風則會破壞恬靜的環境，水花激烈的波動和釣竿的搖蕩，都使腦子安定不下。

釣魚最好擇溪畔，斜陽快要落山的時候，太陽可以放心，魚也易於受餌。我往往喜歡擇兩種地方垂釣：一種是底下鋪滿黃沙的溪灘，一種是急湍淙淙。前者取其澄得安恬，後者取其勁得雄壯。溪邊又極富詩趣，向周圍眺望一下，碧林嫩草，夾雜少許野花，一年成翠，恍如圖幅。

不過，一條魚捧在沙灘上掙扎的時候，卻是一件使人不高興的事情，每次容雜而歸，也不失爲涵養性情的良法。最好幾時能買隻破舊，釣幾尾鱉麥，細漢肥魚，該是多麼有趣的事？

中央電器行 最近到美國運 白色螢光 日光燈 尺寸齊備 批發零售 電灶 電熨斗 電扇 各貨特價發售 地址 河南路六三一至三號 電話 九〇二一一

九星 尹桂芳 竺水招 T.82623 今晚演出 紅花緣

新聞周報 第二期今天出版 黃旭初被罰跪在地上

大光明 今天起 陳納德將軍 飛虎隊 ／ 南京 美女籠中艷曲出市上 彩色展覽 傾國 笑料 百美圖 ／ 美琪 秀蘭鄧波兒 吻記 ／ 國泰 火車謀殺案 ／ 南京 滑稽畫 ／ 麗都 大秘密 ／ 狄安娜寶萍 當差的妹妹

金城 今天獻映 李却狄克斯 鐵血壯志 ／ 金都 隆重獻映 鳳樓魂斷 ／ 大光明 泰山寶藏 ／ 卡爾登 慈母心腸 千金一曲

大華 出水芙蓉 ／ 呆人艷福 ／ 銀冰舞后 ／ 金門 人類的喜劇 The Human Comedy ／ 血戰大西洋 ／ 巴黎 萬里長征 The Texans ／ 西海 西線伏魔 ／ 光陸 紅雲奏凱 ／ 平安 艷屍奇案 ／ 新新 平地青雲 萬衆歡騰 ／ 西廂記 ／ 李三娘 ／ 東海 地下英雄 ／ 新光 滬光 鐵騎切美 ／ 上海 花月舞春 ／ 山西 前程萬里 ／ 滬西 特工血 泰山小女伶 ／ 恩愛冤家 ／ 啞子吃黃蓮 ／ 原子人報 諜報

遠東 上海六十年後 ／ 國際 俠盜 鐵血男兒 ／ 中華 王先生 奇俠傳 國色天香 ／ 辣斐 易方朗 真假將軍 新教歌大 ／ 光華 升官圖 ／ 麗華 魂歸離恨天 ／ 卡爾登 男女之間 ／ 蘭心 大地回春 ／ 黃金大戲院 麒麟童 文素臣 ／ 中國 十一血滴子集 ／ 小廣寒

皇后大戲院 梅蘭芳劇團 今晚劇目 ／ 天蟾舞台 楊家將 ／ 蓋叫天 楊菊蘋 ／ 大舞台 武松與潘金蓮 後夜新白蛇傳 ／ 共舞台 七劍十三俠 白蛇傳 ／ 虹光大戲院 ／ 國際 難兄難弟 ／ 中央 此恨綿綿 ／ 恩派亞 俠骨柔腸

龍門 春再來 ／ 皇后 火燒阿房宮 ／ 老閘 夜鶯啼月 ／ 黑家庭 ／ 玉碎珠圓 ／ 紅樓夢 ／ 白娘娘 洞房三夜 ／ 梨娘恨

招請 高級人才 ／ 分類廣告 ／ 銅匠 ／ 兒覽

洪達西藥行 ／ 薄荷腦 樟腦塊 ／ 同華藥房 ／ 萬利 木器 ／ 百貨 ／ 銀 ／ 西裝 ／ 徵求染廠

光華西藥行 ／ 合利西藥行 ／ 滙利西藥行 ／ 福利西藥行 ／ 婚啓 脫離 ／ 遺失船舶國籍證書 啓事

孟賢英文學校 招生 ／ 房地產 出售 ／ 花園空地廉價急售 ／ 頂讓 廉價面店 ／ 房產出售 ／ 住宅 頂

無線電 81453 ／ 無線電 ／ 無線電 ／ 現貨 無水阿莫尼亞 ／ 冷汽用 ／ 生財 ／ 發電機 ／ 腳踏車 ／ 自由車 ／ 寄售